EL DIARIO PALENTINO

Lunes, 13 de Marzo de 1995

EL DIA DE PALENCIA

Núm. 16.673. Precio 100 pesetas

Fundado en 1881

DEPORTES

TERCERA DIVISION

El Venta de Baños cayó 2-0 ante la Segoviana

LIGA NACIONAL JUVENIL

El Palencia sucumbió 3-0 en Zamora

BALONCESTO

Victoria del Maristas ante el Eldana y debacle del Venta de Baños en Burgos

VOLEIBOL

El San-Gar, aunque sufrió, continúa imbatido

Las chicas del San-Gar sufrieron para ganar

Pese a los resultados adversos de las encuestas

Felipe González descarta rotundamente el adelanto de elecciones

"La ventaja de hasta ocho puntos del PP no es mala noticia para el PSOE"

Felipe González descartó rotundamente la convocatoria anticipada de elecciones, en la rueda de prensa que concedió tras la reunión de la Cumbre sobre el Desarrollo Social celebrada en Copenhague.- (Foto EFE)

(Página 16)

0-3 en La Balastera

El Palencia hizo el ridículo ante el Bermeo

García, el mejor de un decepcionante Palencia, en una jugada del partido de ayer en La Balastera.- (Foto Enrique CAÑA)

(Páginas 26 a 30)

Carlos Martín Santoyo, nuevo director de TVP

Abandona la subdirección de El Diario Palentino

El periódico se convierte en accionista mayoritario del canal televisivo

En la imagen de Javier Marín, el nuevo director de Televisión Palencia, Carlos Martín Santoyo

(Página 5)

M.C.D.2022

UNA COMUNIDAD

El último, Morano

José Luis GUERRERO

CONFIESO haber perdido una apuesta. En breve deberé invitar a comer a un importante dirigente del Partido Popular de Castilla y León, con quien había apostado a favor de la continuidad de Juan Morano como alcalde de León. Mi posición la había contado en esta columna semanas atrás, incluso después de que el propio Morano dejara caer a la prensa que si se encontrara en la tesitura de optar entre alcalde y diputado elegiría lo último.

En mi opinión, entonces lo dijo con la boca pequeña. Pero ahora se ha manifestado a lo grande. A bombo y platillo al inicio de la semana convocó una conferencia de prensa, para anunciar a los periodistas que había hablado telefónicamente con José María Aznar y que la decisión tomada era la de abandonar la alcaldía de la capital leonesa. Después de dieciseis años de mandato municipal, entendían que se había acabado un ciclo y que lo mejor era pensar en el acta de diputado y en la política nacional.

Morano no sólo cierra un ciclo en el Ayuntamiento leonés; con su retirada como primer munícipe se acaba una saga de alcaldes díscolos que la derecha ha dispuesto en este país. Dos de sus más genuinos representantes, José María Peña y Juan Morano, pertenecían a esta Comunidad. Peña tuvo que abandonar la alcaldía de Burgos a raíz de la sentencia condenatoria que sufrió en el juicio de la construcción, sentencia que le inhabilita para ser concejal durante unos cuantos años.

Juan Morano dice definitivamente adiós a la alcaldía leonesa sorprendiendo a propios y extraños. Conozco a algún observador de la política leonesa que sigue pensando que Morano aún no ha dicho su última palabra respecto a su candidatura y que hasta que no se cierre el registro de entrada todo puede ocurrir. Desconfiados los manda el Señor. Después de la rueda de prensa del lunes Morano ya no puede dar marcha atrás. Sorprende por cuanto León y su Ayuntamiento eran para él un virreinato; y nadie se aviene a dejar el territorio conquistado así como así.

¿Qué le habrá prometido Aznar a Morano para convencerle que dejase la alcaldía? A mí no hay quien me quite de la cabeza que ha tenido que ser algo importante. La perspectiva, en un futuro no muy lejano, del Gobierno de la nación significa para muchos hombres del PP una mesa suculenta en la que hay que coger posición. No estoy diciendo con esto que a Morano le haya prometido Aznar un Ministerio, pero sí un alto cargo en su Administración.

Si la renuncia de Morano a seguir como alcalde ha llamado la atención, también ha sido llamativa la fórmula para sustituir al candidato. Día y medio más tarde, Mario Amilivia, presidente del PP leonés, se postula a sí mismo. Se da por enterado Jesús Merino, Lucas lo aprueba y se acabó el asunto. Viva la democracia interna de los partidos. Se supone que para aspirar a la alcaldía de una capital las bases deben ser consultadas. Pues no. En todo caso, las alturas. El O.K. de Lucas es puesto en conocimiento de Aznar y si éste no pone pegas ya tenemos candidato. Luego, se reunirán los comités electorales provincial, regional y nacional que aprobarán formalmente lo que se les indique y listo.

Quijano lanzaba una andanada crítica al PP por esta forma de designación de candidatos. No le falta razón. Ahora bien, el PSOE alardea de que sus candidatos son elegidos en las asambleas de las agrupaciones locales, pero siempre veo a los alcaldes y concejales que quiere la cúpula del partido. ¡Será una casualidad!

Por cierto, que el PSOE de Castilla y León se plantea como principal objetivo para el próximo 28 de mayo conservar las alcaldías de las cuatro capitales de provincia que gobierna: Valladolid, Salamanca, Palencia y Zamora. Crudo, muy crudo lo tiene. Además, el pretendido alcalde socialista siempre necesitará el apoyo de los concejales de Izquierda Unida; y en algún caso querrán ser ellos los alcaldes, considerando por otra parte que el número de concejales no diferirá demasiado de una a otra formación política. Por ejemplo, en el Ayuntamiento de Valladolid, las encuestas dan 7-8 ediles para el PSOE y 6-7 para IU.

Con este panorama todo puede suceder. Hasta que Morano haya renunciado a la alcaldía. En la capital leonesa, en la tardenoche del lunes 6 muchos, "populares" y no populares, comenzaron a respirar profundamente.

Goya y la Geometría

Antonio FERNANDEZ MOLINA

COMO la de los genios estelares, la obra de Goya se ofrece cual renovada cada día y sus posibilidades de enriquecimiento parecen aumentar a medida que aumentan los testimoniales puntos de vista diversos, las distintas interpretaciones.

Ante mi tengo las reproducciones de tres de sus cuadros más conocidos, las dos majas y el Retrato de la Condesa de Chinchón. **Dos aspectos aparentemente distantes de su pintura, dentro de la fundamental unidad de sus obras, realizadas con mayor serenidad y con la maestría de sus mejores momentos.**

Dos aspectos que aparentemente no ofrecen nada visible que singularmente les relacione. Como situados en polos opuestos de su inspiración.

En el lado de las majas, su vertiente popular con la audaz resolución de la interpretación del cuerpo, vestido y desnudo, del modelo. Cuadros bien conocidos y sobre todo difundidos y famosos por el tema. En el otro lado el testimonio de su capacidad para captar con toda sutileza la suprema elegancia de un modelo que percibimos de exquisita sensibilidad.

El Retrato de la Condesa de Chinchón **es uno de los testimonios más altos del género de cualquier época y lugar. La imagen representa una mujer delicada, elegante. Ajena al afán de lucir su real encanto, transmite una atmósfera de tranquila, de sosegada fascinación. Ni más ni menos cual pudiera transmitirlo un bello plantel de flores, luciendo en el esplendor de su momento más oportuno. Nada en apariencia más lejos de cuanto las majas en sus cuadros parecen querer decirnos.**

Sin embargo, entre aquellos cuadros y éste, existe una curiosa zona de unión y que, al mismo tiempo, marca la distancia. Esta zona de unión destaca el rombo realizado por Goya en las tres figuras, formado por las rectas que en cada una de ellas dibujan los brazos, doblados por el codo y los entebrazos con los dedos de la mano enlazados.

Esta relación al mismo tiempo señala con claridad la diferencia de caracteres de las modelos, marcada por Goya con sutil expresividad.

Cada una de las majas tendidas sobre el mueble con la cabeza ligeramente levantada refuerzan las intensidad de su actividad precisamente con la situación del rombo descrito, al colocar sus manos por detrás de su cabeza.

En el Retrato de la Condesa de Chinchón, **la actitud de sus brazos y de sus manos, entrelazadas en reposo sobre el halda, matizan la expresión soñadora del rostro, sumergido en la delicadeza de una noble vida interior.**

Yeltsin y el poder ruso

Luis NADALES

HACE no demasiados años que el Presidente norteamericano Ronald Reagan, en sus horas de mayor poder y prestigio -porque lo tuvo, y por eso fue reelegido-, lanzó aquella «Iniciativa de Defensa Estratégica» que fue popularmente llamada «Guerra de las Estrellas», y que suponía para los norteamericanos un coste excesivo. Hoy se sabe que Reagan no trataba tanto de armar todavía más a su pueblo, como de obligar a Rusia a una carrera de armamentos que, precisamente por su inmenso coste, tenía perdida. Hasta que arruinada por sus propios e ingentes gastos militares, la economía soviética cayó de rodillas.

Las flaquezas de la Economía soviética fueron diagnosticadas desde 1985, y Gorbachov lanzó su «perestroika», y su «glasnost», tras lo cual vino el golpe de Estado de 1991. Gorbachov se marcha por el foro, y aparece el demagogo Boris Yeltsin, aquel que subido en un carro de combate en Agosto de 1991 seducía a los moscovitas. Se hundió la Unión Soviética, desapareció el «telón de acero», se retiraron las tropas rusas de la Europa del Este y tal parecía que nada quedaba en pié de la victoria soviética de 1945. Cuando la bandera roja de la hoz y el martillo ondeó sobre el arco de triunfo de la puerta de Brandeburgo, y sobre el bunker de Hitler.

Hoy más que victoria, rusia parece una nación vencida. La población pasa hambre, la Marina tiene en puerto sus barcos y el Ejército percibe pagas ridículas, en contraste con la vida casi suntuosa de su oficialidad hace aún pocos años, en la Alemania del Este, en Berlín, en Checoslovaquia, en Hungría, en los Países Bálticos... Para lo que un día se llamó Ejército Rojo -Stalin le cambió este nombre en 1946- más parece que no haya vencedores, sino vencidos. Acaso demasiado Ejército, cuando para sostenerlo, así como en la Marina y la Aviación, faltan los recursos precisos.

De ahí, por insatisfacción interior y carencia de todo, el relativo fracaso de Chechenia, cuya duración es reveladora de que el Ejército ruso es hoy un «oso de papel», por evocar aquellos tiempos en que competían en el mundo el oso ruso y la ballena inglesa, antes de que entrasen en el juego de las guerras civiles de Europa los Estados Unidos. Hace muy poco, y en el «Día de las Fuerzas Armadas» -nosotros también lo tenemos, y no se sabe quién ha copiado a quién- Yeltsin ha prometido dar a las Fuerzas Armadas todo lo que precisen.

Todo está mal, pero... Ese «pero» es que el poder nuclear de Rusia subsiste, y ya se sabe que cuando un sistema se hunde la mejor forma de rehacerlo -o de acabar de hundirlo- es una buena guerrita. ¿Contra quién? Difícil sería enfrentarlo con Europa, o enviarlo a buscar aventuras en China. Para que haya una guerra, en primer lugar hace falta los enemigos.

Pero Yeltsin sabe que o rehace al Ejército, o ese Ejército lo arrojará del poder cualquier día. Todo es cuestión de tiempo en ese gran avispero, o Caja de Pandora, que se llama Rusia.

EL DIARIO PALENTINO

Fundado en 1881

Edita: "El Diario Palentino-El Día de Palencia, S.L."
Presidente editor: José Luis Alonso Almodóvar
Gerente: José Luis Alonso Cruz
Administrador: Gregorio Atienza Prieto

EL DIARIO PALENTINO

Director: Mariano-Valero Gutiérrez Carlón
Subdirector: Carlos Martín Santoyo
Redactor-jefe: Gonzalo Ortega Aragón

REDACCION:

Pedro-Miguel Barreda Marcos, Carmen Centeno San Martín, Jorge Cancho González, Sonia Arnuncio Perujo y José Benito Iglesias Pérez.

Fotografía: Enrique Caña Tristán y Rosa Marcos Linares

Jefe de talleres: Francisco del Campo
Fotocomposición: Laurencio Merino Quirce, Satur Laso Martínez, Carmelo Junquera Martín y Miguel Angel Salazar Jorge.
Maquinistas: José María Requena, Manuel Sánchez Gómez, Anastasio Rodríguez Esteban y Valentín Gallego García

Director comercial: Luis Monés Guadián
Jefe de publicidad: Antonia Sanz Casado

Gráficos e infografía: "Gráfico Gabinete de Comunicación"

Redacción, Administración y Tallleres: Calle Mayor, 67. 34001.
Apartado de Correos, 17. TELEFONOS: Redacción: 744822 y 740535.
Administración: 740258. Anuncios y suscripciones: 740417.
FAX: Redacción: 743360 y Administración: 740347. D.P.: P-2-1958

M.C.D.2022

SOLANA PALENTINA

Gonzalo ORTEGA ARAGON

Guerrerías

A Alfonso Guerra, todavía vicesecretario general del SPOE, le huele ya el aliento de tanta chamusquina. Y bien que atiza él la hoguera de los desbarajústes, largando por su boca lo que ya no se cree nadie, a no ser que esté mareado precisamente por los humos de esas fogatas traperas.

Las últimas tonterías de gato panza arriba las decía el otro día Alfonso por tierras sevillanas. Naturalmente, él no contesta a las preguntas incómodas de los periodistas. El carga sus cañones con palabrones trasnochados, lleva en los labios el garrote y lanza piedras como murallones.

Es el estilo de alguien que no tiene nada hermoso que presentar y que sólo puede divertir a la concurrencia con ataques a presuntos enemigos. El estilo de quien, a falta de argumentos para presentarse limpio y triunfante, se dedica a faltar al prójimo, soltando sonoras sancedes que empecinen más el cotarro político.

Todavía se atreve a hablar de igualdad, democracia y solidaridad. Todavía generaliza con la intervención socialista en cualquier injusticia. Y todavía se atreve a manchar con sus palabras la inocencia de cuantos un día creyeron en unos ideales que han sido burlados.

Ya no tiene doctrina que enseñar, ni ejemplos que poner. Ya sólo hace correrías por los cerros de Ubeda, buscando en sus desplantes de muletilla viejo el aplauso fácil de los desheredados domésticos.

Qué pena que en esta España de tremolina haya aún personajes de este calibre, echando leña a un fuego que todos debemos aplacar. Qué pena que aún haya gentes que acudan a oír y aguanten las guerrerías de dentellada.

No es este tipo de personajes lo que el país necesita. Es el momento de la justicia, porque ha habido injusticias. Es el momento de la verdad, porque ha habido trampas. Es el momento del aclareo, porque ha habido tormentas de barrotillo. Y es el momento de buscar salida a tanta cueva oscura. Y para ello se necesita mucha buena voluntad, mucha humildad y mucho socialismo; el socialismo que mira el bien de la sociedad por encima de intereses particulares; el socialismo que va mucho más allá de una simple etiqueta política.

Señor Guerra, que sabemos todos hasta dónde llega su socialismo, hasta dónde ha llegado su sinceridad política y su vocación de servicio. Que estamos al cabo de la calle de su sabiduría de hombre de Estado y de su limpieza de miras. No nos venga ahora con más guerrerías, que no conducen a ninguna parte. Deje sus tonterías y sus cerros de Ubeda y céntrese en el mal de España; ayude, si sabe, a ponerla en pie.

O deje que alguien lo intente. Callándose, cesando en sus falacias, olvidando los insultos por las buenas. Y, sobre todo, no estorbando.

Partidos y dineros

J. R. SOLANO

DESDE muy viejo tiempo viene el hecho de que la financiación de los partidos sea, en casi todas partes, un serio problema. Claro es que antaño los partidos vivían con poquísimo, rara vez tenían sede permanente -por eso el socialismo y la UGT, que sí los tenían, fueron tan importantes en el pasado tiempo- y en general vivían de los fondos aportados por particulares, o de las exiguas cuotas de sus miembros.

Cada partido político español sólo tenía sede propia -¡si es que la tenía!- en las capitales más importantes, y de hecho sólo en tiempo electoral cobraron vida. De subvención oficial, nada de nada. Y las propagandas electorales, hasta mucho después de 1931 consistía en algunos pobres carteles. Que pegaban aquí y allá algunos jóvenes entusiastas, y no las grandes agencias.

Con nuestra nueva democracia todo cambió, y no para bien en estos aspectos. Los partidos no sólo recibieron fondos oficiales, sino que éstos se fijaron en función del número de los diputados y senadores que cada uno tuviese, una cantidad fuerte por cada parlamentario elegido, y después una subvención anual también por el número de parlamentarios que cada partido hubiese logrado. En los ayuntamientos -no en todos, por fortuna- se siguió un método similar, y los alcaldes y concejales fueron todos fuertemente remunerados en función de sus cargos en el Ayuntamiento.

En un famoso pueblo, con bellísimas playas, cada concejal recibe al mes unas 250.000 pesetas; está subvencionado su partido, y tiene sala de reunión en el propio Ayuntamiento. El tal concejo ya está endeudado en algo más de 6.000 millones de peseta, y tiene que pagar los intereses correspondientes. Pero el Alcalde es un personaje con coche oficial, y viajes al extranjero invitado -a Nueva York o a París, a Londres o al Japón- a sus concejales y a sus dignísimas «compañeras». Cada personajillo, desde el más encopetado diputado o senador hasta el más modesto concejal, vive a lo grande. Si hay escándalos, es porque algunos no han cedido a la tentación, y aparte de vivir de las licencias de obras han metido mano en el cajón del dinero.

Una circular socialista de 1.977, en las primeras elecciones, ya dispuso como se podían llenar las cajas del partido. El contraste con los partidos de ayer es tremendo. Allá por la mitad del pasado siglo. cuando faltaron unos pocos dineros en la caja del Partido Progresista, cuyo jefe -y al tiempo del Gobierno- era don Salustiano de Olózaga, éste fue visitado por los miembros de la directiva. Y uno de ellos, le dijo:

-Su obligación, don Salustiano, es que se suicide usted.

A lo cual el jefe del Gobierno y del progresismo español de entonces contestó airado:

¡Nada de eso! ¡Suicídese usted, que es el vicepresidente!

Hoy sólo el déficit del PSOE oscila entre los 3.000 y los 6.000 millones de pesetas, y no muy lejos deben de andar el PP e Izquierda Unida. Adecentar todo eso es el gran desafío de la España presente. Si nada se hace, todo será una sucesión de «Filesas».

El robo, el arte y la guerra

Flora RODRIGUEZ

DESDE los más remotos tiempos el acompañamiento de las guerras era el pillaje, lo cual habíamos llegado a suponer que en este siglo había desaparecido, o poco menos. Así parecía en comparación con siglos anteriores, cuando los persas que se quedaban con los tesoros de Caldea, los sirios saqueaban el templo de Jerusalén y después lo quemaban tras dejarlo sin un céntimo, y los bárbaros saqueaban Roma (mil años antes de que en 1525 saqueasen también Roma las tropas que había mandado el Duque de Borbón, que puesto España las pagaba eran tropas nuestras.

En el siglo XIX y sin guerra alguna, los ingleses se llevaron de Grecia hasta el frontispicio del Partenón, y los franceses incorporaron al Museo del Louvre a la mutilada Venus del Milo; por ser esta isla griega donde fué encontrada, y la compraron los franceses por cuatro perras.

Ahora los rusos han abierto en San Petersburgo, antes Leningrado, una exposición de obras que fueron robadas por su Ejército en Alemania, con lo cual no hacían otra cosa que repetir lo que los alemanes habían hecho en Francia, con las colecciones de los judíos, aunque deba decirse en honor suyo que el Museo del Louvre no se llevaron ni un clavo, pero Goering -que amaba el arte- se llevó cientos de cuadros de todo género, alhajas y muebles. Los rusos hicieron casi exactamente lo mismo en el Berlín de 1945, después que Hitler se pegó un tiro en su célebre búnker, en una dramática primavera. Después que, desde los Pirineos hasta el Japón, había imperado la más cruel de las guerras.

El saqueo ruso de Alemania fué muy concienzudo, y llegó desde las grandes obras de arte hasta los relojes despertadores, y desde las teteras hasta las buenas jarras de cerveza. Sólo otro país, españa, había sido saqueado tan a fondo en una guerra, en la de 1.808 a 1.813 contra los franceses. Robaron y quemaron sistemáticamente, y cuando se libra la batalla de Vitoria lo que se capturan son los vehículos en que el Rey José traslada lo que aún queda.

Allí encuentran los ingleses, entre otras cosas, a «La dama desnuda», de Velázquez, que está en el Museo Británico, y Francia robó cientos de obras de arte que hoy están en museos franceses. Antes habían hecho lo mismo en Italia, donde los Ejércitos de la República, con Napoleón al frente, robaron cuanto pudieron. Y pudieron muchísimo, pues tuvieron ocupada a Italia durante casi dos décadas.

Por desgracia, una costumbre en las guerras. Una excepción sería España, que nada robó ni de Italia ni de Flandes, y los grandes museos -el Prado, sobre todo contiene colecciones reales pagadas muy legítimamente. ¿Qué se hizo de los «tesoros de América»?. O los robaron los piratas, o se fundió el oro para hacer moneda. En el arte de robar nos han ganado ingleses y rusos, alemanes y franceses. Desde Wellington hasta Goering, hubo grandes especialistas en esa materia.

M.C.D.2022

Personajes de América

Lautaro, célebre caudillo de los indígenas araucanos

Valen MORAL
(Del Instituto Español Sanmartiniano)

EN la Araucanía, comarca de América del Sur, que comprende las provincias de Arauco, Cautin, Malleco y Biobío, en Chile, habitan los indios araucanos. También los «pulche» argentinos pertenecen a la raza de los araucanos, aunque cruzada con otros indígenas de las Pampas.

Durante el siglo XVIII, el número de araucanos chilenos se calculó en unos 150.000, pero a consecuencia de luchas intestinas disminuyó considerablemente y a finales del siglo XIX apenas llegaban a 40.000

Su nombre propio es «moluche», que quiere decir rebelde, guerrero. Se distinguen de las demás razas indígenas de América por su fuerza física y moral. Los araucanos tienen una estatura media de 1,6 m., cara redonda, pómulos salientes, color cobrizo claro, pelo negro, largo y fuerte, frente estrecha, nariz corta y ancha y barba rala.

Hablan un idioma rico, poético y armonioso y abundante en voces quechúas, que se apartaron de él al someterse al inca Inpanqui. Adoptada por estas tribus en virtud del mandato del inca, el idioma quechúa, corrompieron el auca que transmitieron a los araucanos que hablan las cuatro parcialidades que componen la tribu araucana, sin perjuicio de hablar cada una de ellas un dialecto propio, derivado del idioma común.

Los araucanos fueron un pueblo agricultor que cultivaban patatas, legumbres, maíz, etc., trabajo que hacían especialmente las mujeres. Regaban sus tierras por medio de canales. Criaban llamas para aprovechar su carne y su lana.

Cuando los españoles introdujeron el caballo en América, los araucanos aprendieron a montarlo para poder hacer frante a los españoles en campo abierto demostrando su arrojo y habilidad en la equitación, siendo proverbial su destreza en el manejo del lazo y las boleadoras.

Cuando en 1550 los encontraron los españoles, vivían en habitaciones de madera y estaban como los demás indios en lucha continúa con las tribus vecinas. Su clase de gobierno era y es muy rudimentaria, ejerciendo sus jefes (ulmenes) poca autoridad.

A pesar de su dependencia política de Chile, los araucanos viven todavía casi independientes, habiendo abrazado en parte la vida sedentaria, reunidos en pequeñas poblaciones, mientras el resto continúa la vida nómada que llevaron sus antepasados. En todo tiempo han dado prueba del más hondo apego a su tradicional manera de ser, conservan su antigua organización social, la poligamia y usos religiosos. Su religión es un puro fetichismo, general en los indios. Los hechiceros y brujos, que ejercitan de médicos, disfrutan de gran prestigio. Los fenómenos volcánicos, tan frecuentes en su terrotorio, les atemorizan y dan con ello pádulo a su espíritu religioso, cuya base es el temor, sólo capaz de ser disipado por los brujos.

No eran muy agresivos, pero con la construcción de tres ciudades por Valdivia, conquistador de Chile, sus recelos fueron excitados y se originaron hostilidades usando por armas, en un principio, lanzas con punta de madera fuerte, garrotes, guijarros.

Durante unos dos siglos continuaron las campañas con los españoles. En los primeros choques con Valdivia, estaban dirigidos por el toqui Caupolican, distinguiéndose también un joven indio llamado Lautaro.

Lautaro nace por el año 1535. Los indios chilenos solían tomar su nombre del lugar en donde vivían o de algunas de las cualidades del individuo. En la lengua primitiva de Chile había el verbo «lentum», que significa, acometer, embestir y perseguir el enemigo, y el adjetivo «leuten» cuyo significado era el de diligente, emprendedor, cuyas cualidades correspondían perfectamente al célebre caudillo.

Alrededor de 1550, Pedro de Valdivia, hizo prisionero a Lautaro, guardándolo para su servicio personal y el cuidado de sus caballos. Durante los años de esclavitud, el tiempo que pasó junto a Valdivia, Lautaro se dedicó a estudiar a los españoles y cuando en 1553 supo que sus compatriotas se habían alzado contra el invasor, se fugó y corrió hacia ellos tomando parte en el combate en que los araucanos lograron destruir el fuerte de Tucapel y en una asamblea en que se tenía que discutir y acordar el plan de guerra a seguir contra los españoles, revelóse Lautaro a los suyos como el único guerrero capaz de llevarles a la victoria. En enero de 1554, los españoles acaudillados por Valdivía, atacaron a los indios. La caballería española desbarató fácilmente a los dos primeros cuerpos enemigos, pero como éstos se renovaban sin cesar, según el plan ideado, llegó el momento en que las tropas de Valdivia sucumbieron a la fuerza del número, siendo completa la derrota de los españoles y los pocos que no murieron, fueron hechos prisioneros, encontrándose entre ellos Valdivia. Los vencedores se ensañaron horriblemente con los vencidos. Cortaron los brazos a Valdivia, y ligeramente asados los comieron en su presencia, después de lo cual siguieron despedazándole, hasta que murió entre tormentos espantosos. Los demás prisioneros corrieron análoga suerte.

En febrero de 1554, enterado Lautaro por sus espias del movimiento iniciado por los españoles preparó con trincheras el sitio que juzgó más conveniente para presentar batalla a las tropas españolas. Se inicia el combate al amanecer y las tropas españolas consiguen algunas ventajas, pero los araucanos que se renovaban constantemente, consiguieron resistir. Las tropas españolas se vieron rodeadas por todas partes apoderándose el temor de ellas al observar que un gran cuerpo de nuevos guerreros avanzaba hacia ellas desde una loma vecina en donde habían estado apostados.

Era esto un nuevo ardid del caudillo araucano pues dichos cuerpos estaban formados por mujeres y niños, que armados de lanzas, simulaban un núcleo de reserva. Esta derrota trajo como consecuencia la toma de la ciudad de Concepción, saqueada contemplaba las llamas, blandía la lanza y dando saltos de contento, decía: Yo soy Lautaro, que acabó con los españoles.

A finales de 1555, repoblada Concepción por los españoles, Lautaro, esperando un botín tan rico y abundante como el recogido en 1554, entró en combate, que terminó con el abandono de la ciudad saqueada y destruída por los indios por segunda vez y que no supieron aprovecharse de la victoria, dejando transcurrir el tiempo sin emprender una vigorosa campaña que podía haberle dado un triunfo definitivo.

Lautaro, que comprendía que el objetivo suyo debía ser Santiago, base de operaciones de los españoles, concibió un plan que demuestra su inteligencia y arrojo. Con 600 hombres valientes y decididos cruzó el Biobío. Sorprendió a los trabajadores de unas minas que explotaban los españoles, recogió sus herremientas y convocó a los indios de las cercanías para referirles las victorias que sobre los españoles había alcanzado, exhortándoles a reunirse a sus huestes para exterminar al invasor. Los que no querían tomar parte en la heroica empresa huyeron y llevaron a Santiago la noticia de la temible invasión. Diego Cano, capitán experimentado en la guerra contra los indios, avanzó con la vanguardia que fue derrotada por Lautaro que se retiró hacia el Sur, haciendo un llamamiento a los indios de aquella comarca, antes sometida al dominio de los españoles y entonces libre de su presencia.

Villagrán, convencido de la necesidad de apoderarse a toda costa del caudillo araucano imaginó un ardid que produjo el resultado apetecido. Después de un primer combate en que los indios tuvieron numerosas bajas, les dejó reorganizarse de nuevo y preparar un segundo ataque, mientras ordenaba a un cuerpo de indios auxiliares, disfrazados con trajes de los españoles, que se retirasen precipitadamente hacia Santiago con los bagajes. Los centinelas y espías de Lautaro comunicaron a éste la huida, que ellos creyeron ser de los españoles, con lo que el jefe indio y su gente se entregaron descuidados al descanso por lo que Villagrán pudo acercarse por la noche con sus fuerzas al campamento enemigo y al avanzar, después de prometer recompensa al que le presentara vivo al jefe indio, dio orden de ataque. El toque de trompeta española despertó a Lautaro para caer en el sueño de la muerte a la primera embestida de las fuerzas de Villagrán, y los araucanos, sorprendidos y desalentados por la pérdida de su jefe sufrieron una completa derrota y perseguidos por la caballería que los acuchilló sin piedad. Los indios auxiliares de Villagrán cortaron la cabeza de Lautaro y la pasearon en la punta de una pica por las calles de Santiago, el 29 de abril de 1557.

DON ELVIRO

POR MELLADO

M.C.D.2022

PALENCIA

TURISMO

La reparación de la P-210 es una de las claves para promocionar el turismo en esta zona del norte de la provincia palentina

PROYECTO

El alcalde sugiere que se redacte un proyecto para la carretera que une las localidades de Cervera y Velilla y que se dé un servicio digno a los vecinos

El mal estado de la carretera de los pantanos impide la potenciación turística de esta zona del norte de nuestra provincia.- (Foto Estudio DE LOZAR)

Como única solución para la promoción turística de la zona

El alcalde de Cardaño reivindica una reparación urgente de la carretera de los pantanos

Antonio RUBIO

El alcalde de Cardaño de Abajo, José Gómez, ha reivindicado la "urgente" reparación de la carretera P-210, de Cervera a Velilla, conocida como "Ruta de los Pantanos", como condición indispensable a su juicio para la promoción turística del norte de Palencia.

En declaraciones a la Agencia EFE, el alcalde de Cardaño expresó el malestar que existe en los pueblos de la comarca de "Fuentes Carrionas" ante esta situación.

José Gómez destacó la belleza de la zona y criticó a la Junta de Castilla y León por las circunstancias en que se encuentra la carretera, situación que, según dijo, está dificultando el definitivo despegue turístico.

Según Gómez, es necesario que se redacte un proyecto total para la carretera de Cervera a Velilla y que se dé un servicio digno a los habitantes de Fuentes Carrionas, además de sentar la base indispensable para la promoción turística que se pretende hacer de toda la montaña palentina.

La carretera P-210, de 56 kilómetros de longitud, se extiende por parajes de la montaña palentina, bordeando los embalses de Compuerto, Camporredondo y Ruesga.

Es ruta obligada para acceder a los míticos picos Espigüete y Curavacas, y a distintas cumbres del noroeste de Palencia como las Agujas de Cardaño, pico Tres Provincias, Tío Celestino, las Cuartas, Pico Murcia, y a varios valles.

Asentadas junto a la carretera se encuentran pintorescas poblaciones de montaña, como Otero, Camporredondo, Cardaño de Arriba y de Abajo, Alba de los Cardaños, Triollo, La Lastra, o Santibáñez de Resoba, entre otras.

José Gómez criticó que "los responsables permitan que haya llegado al estado en que se encuentra" y lamentó que la atención prestada a esta carretera en los últimos años se haya limitado a "poner parches".

Carlos Martín Santoyo, nuevo director de Televisión Palencia

El Diario Palentino, a través de la Sociedad Comunicaciones del Carrión S.L., se convierte en accionista mayoritario del canal local

REDACCION

Carlos Martín Santoyo, hasta ahora subdirector de "El Diario Palentino - El Día de Palencia", ha sido nombrado director de Televisión Palencia, canal del que el centenario rotativo se ha hecho accionista mayoritario.

El periodista, de 36 años de edad, asume pues la dirección del canal televisivo local después de que desde su inicios colaborara en la programación deportiva, parcela en la que seguirá integrado.

Pese a su nuevo cargo, Carlos Martín Santoyo seguirá vinculado a la Redacción de "El Diario Palentino", donde ingresó el 1 de junio de 1983 para pasar a ocupar la subdirección desde agosto de 1993.

La apuesta por el futuro en el mundo de las telecomunicaciones ha propiciado que "El Diario Palentino", como accionista mayoritario de la Sociedad Comunicaciones del Carrión S.L", pretenda iniciar una nueva etapa en un canal televisivo que seguirá apostando por una programación independiente y basada sobre todo en el entretenimiento.

La experiencia de Carlos Martín Santoyo en el mundo informativo, servirá para impulsar un proyecto en el que también participará activamente un joven equipo de técnicos, redactores, y personal administrativo y comercial, que continúan llevando a cabo una iniciativa que comenzó su andadura el 25 de agosto de 1994.

La actual programación tratará de ir variando en la medida de lo posible, preparándose algunas mejoras junto a un progresivo aumento de la cobertura hacia la provincia, actualmente en estudio.

La compra mayoritaria de acciones de Televisión Palencia por parte de "El Diario Palentino", obedece al deseo empresarial de no descolgarse de otros proyectos futuros en el mundo de las telecomunicaciones - que necesariamente pasan por el ámbito televisivo - máxime cuando la llegada del cable permitirá que dicho soporte informativo ofrezca multitud de posibilidades.

Carlos M. Santoyo asume la dirección de TVP. (Foto Javier MARIN)

M.C.D.2022

Se celebró durante el fin de semana

Un grupo de niños del barrio de Santiago participó en un taller de animación a la lectura en el centro socio cultural

Niños del barrio de Santiago participaron este fin de semana en el taller de animación a la lectura que organizó la Asociación de Vecinos en el Centro Socio Cultural.

Los niños, que asisten con asiduidad a la actividad denominada "Zona Creativa" que se lleva a cabo los sábados en el centro, participaron en esta otra de carácter extraordinario que se inició a las 18.00 horas del sábado y finalizó a las 11.00 horas de ayer.

Fomentar en el niño el interés por los libros, los autores, las ilustraciones, etc.. de una forma lúdica ha sido el objetivo de los organizadores de la actividad, quienes también pretenden con este tipo de acciones "hacer de la biblioteca la compañera de aventuras de los pequeños".

La tarde del sábado comenzó con juegos y técnicas de animación a la lectura, consistentes en la decoración del centro y preparación de disfraces para una velada nocturna.

Cada una de las salas fue ambientada en un lugar o una época, para introducir a los chavales en el emocionante mundo de los cuentos.

Los niños disfrutaron de la narración de los "cuenta cuentos" durante la velada nocturna, y también tuvieron la oportunidad de relatar a sus compañeros sus propios cuentos, difrazándose y eligiendo a sus personajes favoritos.

La actividad finalizó en la mañana de ayer con una gran chocolatada, después de haber vivido una mágica velada con los libros.

La intención de la Asociación de Vecinos es habilitar en el centro una sala con carácter permanente para seguir de una manera más regular la actividad de animación a la lectura.

Las fotos recogen dos momentos de la actividad de animación a la lectura celebrada en el centro sociocultural del barrio de Santiago. Arriba, los niños dispuestos a pasar una velada "de cuento". Debajo, los organizadores preparan la decoración de la sala.- (Foto Estudio DE LOZAR)

Herida grave una mujer de 73 años al ser atropellada por una furgoneta en Dueñas

Juana Merino Ruiz, de 73 años, resultó ayer herida grave al ser atropellada en el término municipal de Dueñas por una furgoneta cuando atravesaba la calzada. El accidente se produjo a las 11,15 horas de ayer en el kilómetro 92,300 de la N-620, cuando la furgoneta Renault matriculada en P-6138-F, conducida por Salvador Diez de la Peña, de 46 años, que resultó ileso, atropelló a la peatón cuando ésta atravesaba la calzada de izquierda a derecha en el sentido de la furgoneta.

Hoy comienza la I Semana Cultural Libertaria que organizan los sindicatos CNT-AIT

La Federación Local de Sindicatos CNT-AIT presenta en Palencia su Primera Semana Cultural Libertaria que se celebrará en el Instituto Jorge Manrique de nuestra ciudad desde hoy al 17 de marzo.

Los actos comienzan esta tarde con la presentación de la Semana, a cargo de un miembro de Juventudes Libertarias de Valladolid, quien hablará sobre "El militarismo y sus consecuencias".

El martes continúan los actos con la ponencia de J. Luis Velasco, economista madrileño, sobre "Economía anarquista", mientras que el miércoles será el físico e investigador Antonio López Campillo quien disertará sobre "Etica anarquista".

La presencia del popular periodista y escritor Moncho Alpuente está anunciada para el jueves día 16, que vendrá a Palencia para hablar sobre "Información y desinformación".

Las jornadas finalizan el viernes con una charla sobre "Sexualidad y libertad" a cargo de un miembro del Grupo Radical GAI de Madrid. Todas las charlas comenzarán a las 8 de la tarde, y después se abrirá un debate entre los asistentes a los actos.

¿Todavía no ve usted Televisión Palencia?

TVP Televisión Palencia

Es fácil y muy barato
Consulte con su antenista

Foto Estudio De Lozar
Centro Fuji

FOTOS 1 HORA

REPORTAJES DE BODAS Y COMUNIONES

Mayor, 110
Tfno: 979 - 70 24 24
34001 PALENCIA

M.C.D.2022

DEL EXITO DE LA SERIE 3 HAY VERSIONES PARA TODOS LOS GUSTOS.

Ruiz Nicoli

El éxito de la Serie 3 ha dado como resultado una amplia gama de modelos que responde a los gustos y necesidades de cada tipo de conductor.

Venga a conocer las cualidades que han hecho posible este éxito: los máximos niveles de seguridad y confort, motores vanguardistas y eficaces y, sin duda, su atractivo diseño. Unos atributos que derivan de la aplicación de la alta tecnología BMW a un automóvil de dimensiones prácticas y manejable.

Disfrute del placer de conducir un BMW en veinte modelos diferentes. Desde los pequeños BMW -los Serie 3 Compact- hasta los familiares Touring.

Elija entre múltiples motores: cuatro o seis cilindros, gasolina o turbodiesel y una gama de potencias excepcional que va desde 90 a 286 CV.

Conduzca un automóvil único. Permítanos mostrarle las múltiples posibilidades de personalizar su Serie 3: más de 200 combinaciones distintas de tapicerías, acabados y colores de carrocería.

Venga a su Concesionario BMW y, con mucho gusto, le informaremos personalmente de éstas y muchas otras ventajas que le permitirán elegir el Serie 3 que mejor se ajuste a sus necesidades.

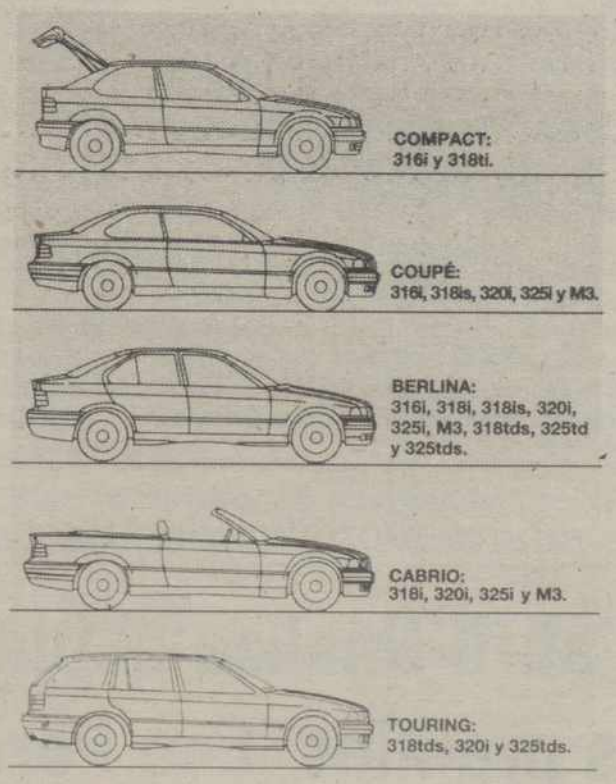

Todos disponibles en versión automática, a excepción del 318tds y el M3.

Desde 2.997.000 ptas.
Precio final recomendado:
(IVA, transporte e impuesto de matriculación incluidos).
Beneficiese del Servicio BMW Finance & Leasing.

EQUIPAMIENTO DE SERIE: Airbag. ABS. Aire acondicionado. Dirección asistida. Cierre centralizado. Crash sensor. Retrovisores y elevalunas eléctricos. Amortiguadores de gas. Parachoques autorregenerables. Indicador de intervalos de servicio. Pre-equipo de audio con seis altavoces.

Ayrsa
Pol. Industrial Villalobón. "El Vial" P. 56.
Tel. 72 12 54.
Palencia

M.C.D.2022

La solución del Ferrocarril, un traje a medida

** José María Alonso de Lomas Lefort*

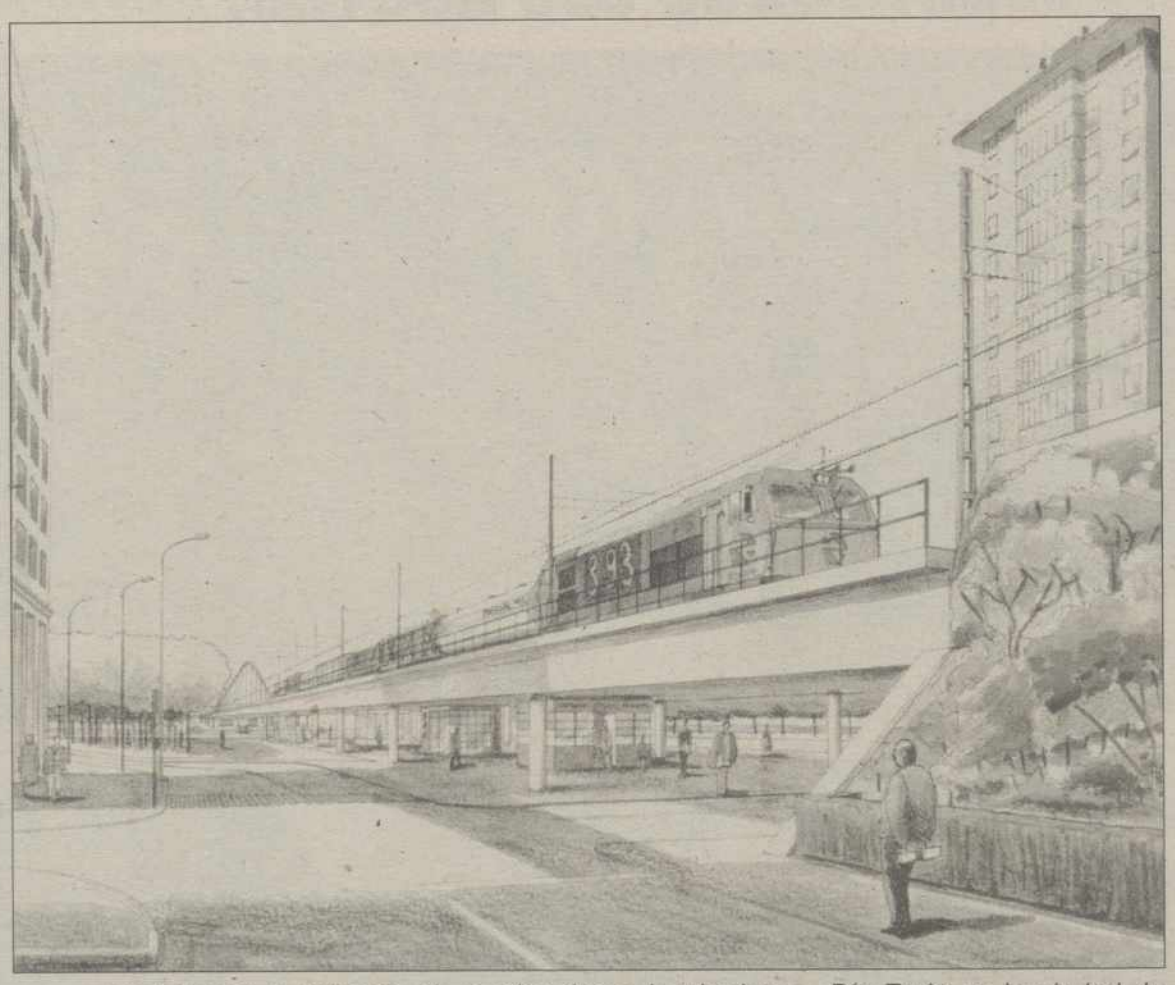

Una vez más vuelvo a pedir ayuda a este periódico con el ruego de que publique mi opinión, como posible réplica técnica al ministro Borrel. A la vista de la tozuda insistencia con que otra vez vuelve a la carga, con torticeros argumentos sobre el Ferrocarril, que "convive en Viena con la ciudad", creo que debo contestarle para desintoxicar y que de una vez por todas se sepa que una cosa es el Ferrocarril y otra muy distinta es el URBANISMO, como marco imprescindible al que deben supeditarse todas las actuaciones y no al contrario.

Yo podría contestarle, a la vista de sus argucias, que si ha visto alguna vez Viena, desde luego no ha sido desde el tramo del Ferrocarril que desde la Haupt-Bahnhof, en la "Europa-Platz", reconstruida después de la guerra, se inicia y yergue bordeando a continuación la zona más fea, degradada y depresiva de la ciudad, compuesta de casas baratas y cuarteleras, hasta llegar a la Estación Ost-Bahnhof en la Prinz-Eugen Platz.

Da pena que esto se ponga como ejemplo del Ferrocarril. Sin ninguna duda ha sido la causa del mal subyaciente.

Pero, por favor, vamos a dejar de hablar de New-York, Rotterdam, Viena, bla, bla, bla, ... que no son más que palabras falaces y que como argumento no son, según se ve, nada positivos, ni por lo tanto válidos. Los buenos trajes se hacen siempre a medida. Estamos hablando de Palencia.

Ser o no ser, esta es la cuestión / Quitar o reponer / Desintegrar o integrar el Ferrocarril / Este es el dilema / Nadie comprenderá nunca quién, cómo, donde / por qué, cuándo, de qué manera.

Alguien hizo que el espacio destinado a parques y jardines, campos deportivos, áreas de esparcimiento, vías peatonales, etc, que en el Plan General vigente de Palencia se preveían en el centro de la ciudad "Nexo de unión de todos los ciudadanos" y gran logro del Plan 1991, sea destituído o, mejor aún, aniquilado para siempre, con la llamada "Integración del Ferrocarril" y su "Paso a otro nivel" de Borrel. ¿Qué no existen otras soluciones? ¡¡Falso!!

"¡Qué país Miquelarena! ¡Qué país! Los guardias están en la cárcel, los narcotraficantes están en la calle, la mujer más estupenda es un hombre y los alcaldes se cargan sus propios planes de urbanismo. ¡Qué país Miquelarena! ¡Qué país!" (Mesones).

No se trata por tanto de una simple modificación del Plan . Es una tremenda manipulación. Un fraude. Distorsiona el planteamiento de tal manera que desconociendo la sustancia o base fundamental, la razón de ser del mismo, que no es otra cosa que la recuperación del espacio integral y "sacrosanto" del centro de la ciudad, impide el logro del mismo plan y causa GRAVE DAÑO, además irreparable, a los habitantes de la ciudad con carácter permanente.

El resto de las razones, ya comentadas, que son muchas, SOBRAN. Como final, una sola reflexión: en 1960 mi amigo (entonces residente en Palencia) el ingeniero de Caminos señor Gómez-Perreta proyectó la desviación del Río Turia en la ciudad de Valencia, para buscar nuevos espacios dotacionales, avenidas y zonas verdes y de esparcimiento en el Plan General de la ciudad del que era participante. Hoy felizmente es ya una floreciente realidad.

Estoy seguro de que si hubiera existido Borrel habría hecho un acueducto, que "permitiese el paso a través de los ciudadanos de ambas orillas".

¡Palentinos de todas las márgenes! ¡Los del Este y los del Oeste! ¡Uníos! No permitáis que los de fuera de Palencia nos impongan, y mucho menos con un "bajonazo" (económico, da igual) su torticera voluntad.

*** Miembro electo del International Society of City and Regional Planners. Doctor Arquitecto-Urbanista**

Charla teórico práctica sobre la iluminación fotográfica

REDACCION

Rafael Bruzón Cardiel, profesor de Imagen y Sonido del Instituto Politécnico de Moratalaz (Madrid) y responsable del área técnica de KODAK, impartirá una charla teórico-práctica sobre la iluminación para la fotografía y el vídeo organizada por el Grupo Palencia de Fotografía y Cine. La conferencia tendrá lugar el próximo sábado en la sede de la asociación.

OBJETIVO

"Nuestro objetivo -aseguraron los organizadores- es conseguir que por esta ciudad vayan pasando una serie de personas de conocida cualificación técnica, impartiendo una serie de interesantes charlas relacionadas con el mundo de la fotografía que sirvan de enriquecimiento técnico para sus socios y cuantos aficionados estén interesados en perfeccionar y ampliar sus conocimientos".

La intervención de Rafael Bruzón está dirigida a todos los socios del "Grupo Palencia" y a cuantos aficionados deseen asistir a este taller teórico práctico.

Registro Civil

NACIMIENTOS

Oscar Vispo Pérez, hijo de José Manuel y Elena.

Oscar Abad del Campo, hijo de Oscar José y de Isabel.

Laura Pinto Díaz, hija de José María y María Isabel.

DEFUNCIONES

María Dolores Alonso García

Esteban López Pozurama

Santiago Cobo Ortiz

Juan Gómez Ochoa

Rosa Amor Gast

Josefa López Crespo

Se convocan un total de cuatro modalidades de concurso

El próximo 30 de abril finaliza el plazo de presentación de los premios "Eco Periodista"

REDACCION

El próximo día 30 de abril finalizará el plazo de presentación de trabajos para los premios "Eco Periodista" en las cuatro modalidades convocadas: prensa escrita, radio, periodismo gráfico y televisión.

A este concurso, organizado por la Consejería de Medio Ambiente y Ordenación del Territorio de la Junta de Castilla y León, podrán presentarse todos aquellos profesionales que desarrollen su actividad periodística en los medios de comunicación social.

Los trabajos que se presenten deben estar realizados durante el año 1994.

Los premios están dotados con 350.000 pesetas en cada una de las modalidadades.

Los interesados en presentar sus trabajos deberán remitirlos a la Secretaría General de la Consejería de Medio Ambiente y Ordenación del Territorio.

Los premios "Eco Periodista" convocados por la Junta de Castilla y León llevan celebrándose desde hace varios años y, evidentemente, el tema de todos los trabajos que se presentan al certamen debe ser el ecologismo y todo aquello que se relaciones con la defensa y la protección del medio ambien-

LIQUIDAMOS

HASTA UN 50 % DTO. EN MOBILIARIO DE EXPOSICION EXISTENCIAS LIMITADAS

¡¡VISITENOS!!

CRETA Mobiliario

Cardenal Cisneros, 35
Tfno. 71 17 86

M.C.D.2022

Jesús Durántez descubrió el continente africano a los socios de la Casa de Palencia en Madrid

El aventurero, natural de Riveros de la Cueza, ofreció una conferencia titulada "Las fuentes del Nilo, viaje al Africa tenebrosa"

Mª Angeles CALVO

El palentino Jesús Durántez, guía de viajes y aventurero, visitó recientemente la Casa Regional de Palencia en Madrid, para ofrecer a los socios y amigos del centro una conferencia bajo el título "Las fuentes del Nilo, viaje al Africa tenebrosa".

Durántez, que es original de Riveros de la Cueza, asombró a los asistentes con la narración de sus aventuras en el continente africano.

El coloquio, que estuvo acompañado de la proyección de diapositivas tomadas por el autor durante sus viajes, descubrió la belleza de una tierra ignorada para la mayoría de los congregados.

Jesús, que es también organizador de safaris y experto en tiro con arco, ballesta y cerbatana, describió a través de anécdotas personales el contraste que ofrece el paisaje africano, al que comparó con "un verdadero paraíso", y la crueldad y rivalidad política.

Durántez asistió en directo al genocidio ruandés cuando ejercía como guía de un grupo de turistas, en julio del 94, por los parajes naturales del Africa Central.

Durante el viaje les llegó por radio la noticia del bombardeo de Goma, que figuraba en su itinerario como próximo destino. Durante tres días, los expedicionarios, con Durántez a la cabeza, vieron cómo esta ciudad, de 3.000 habitantes, se transformaba en un cementerio humano.

La memoria de este palentino alberga otras muchas odiseas junto a la masacre de Ruanda. En 1991 rescató a los miembros de un safari, logrando huir del territorio de Zaire en plena rebelión militar.

A lo largo del acto también narró e ilustró a los asistentes las costumbres y culturas de tribus como los Masais, Pigmeos y Tuareg, con las que ha convivido.

Jesús Durántez acercó a los amigos de la Casa de Palencia en Madrid un continente, el africano, que a pesar de presentársenos geográficamente cercano, dista mucho de nuestra realidad cotidiana.

La presidenta de la Casa de Palencia en Madrid, Maite Ruiz de la Parte, junto al aventurero y guía de viajes palentino, Jesús Durántez

Hoy comienza la Semana Cultural del Club de Amigos de Alemania

El periodista, escritor y redactor jefe de "El Diario Palentino", Gonzalo Ortega Aragón, abre hoy la Semana de Cultura Hispano-Alemana que se celebrará hasta el 17 de marzo en la Sala Don Sancho de Caja España, organizada por el Club de Amigos de Alemania.

A la presentación que realizará Ortega Aragón, seguirá la intervención de Rafael del Valle Curieses, archivero-bibliotecariio, sobre "El empresario alemán Benito Lewin y la industria palentina de los años treinta".

Para el martes está prevista una nueva charla, que como la anterior, contará con un soporte de diapositivas. El encargado de esta segunda conferencia será el investigador Gonzalo Alcalde Crespo y versará sobre "Arquitectura popular palentina".

El jueves participará en las jornadas una universitaria alemana, para hablar sobre "La universidad alemana. Posibilidad de desarrollo personal", y el jueves será la catedrática de Literatura Casilda Ordóñez Ferrer la que se encargará de glosar la figura de Goethe. La charla está titulada "Johann Wolfgang Von Goethe".

Las jornadas se cerrarán el viernes con la intervención del vicecónsul de la República Federal de Alemania en Bilbao, Wolfgang Schwarz. La conferencia tratará sobre "Munich y la región de los Alpes. Geografía, Historia, vida cotidiana".

Todos los actos darán comienzo a las 8,15 de la tarde

Programa Especial SEMANA SANTA 1995

CRUCEROS DE SEMANA SANTA
Del 7 al 17 de ABRIL desde 160.000 ptas.
Del 8 al 17 de ABRIL desde 98.900 ptas.+ TASAS

TIERRA SANTA
Del 8 al 17 de ABRIL
Del 12 al 21 de ABRIL
POR 198.500 ptas.

PRAGA-BUDAPEST
Del 9 al 16 de ABRIL
POR 98.900 ptas.

TUNEZ
Estancia: Del 10 al 17 de ABRIL POR 61.900 ptas.
Circuito: Del 10 al 17 de ABRIL POR 66.000 ptas.

CARTAGENA DE INDIAS
ESTANCIA + CIRCUITO
10 al 18 de ABRIL
TODO INCLUIDO 174.000 ptas.

ATENAS
Del 10 al 17 de ABRIL
POR 75.200 ptas.

SINFONIA ITALIANA
Circuito en Autocar Del 7 al 17 Abril — 11 DIAS - 7 COMIDAS POR 80.500 ptas.
Circuito en Avión Del 9 al 15 Abril — 7 DIAS - 3 COMIDAS POR 88.400 ptas.
Circuito en Avión Del 7 al 16 Abril — 10 DIAS - 6 COMIDAS POR 95.200 ptas.
BARCELONA - NIMES - NIZA - PISA - ROMA - ASIS - SIENA - SAN GIMIGNANO - FLORENCIA - PADUA - VENECIA (Nestre o Marguera) - MILAN - RIVIERA

LONDRES
Del 13 al 16 de ABRIL
POR 65.100 ptas.
SOLO AVION 39.900 ptas.

PARIS
EN AVION
Del 12 al 16 Abril
POR 74.900 ptas.
EN AVION + BUS
Del 16 al 22 Abril
POR 57.900 ptas.

TENERIFE
Del 11 al 18 Abril ①
Del 12 al 16 Abril ②
① Avión desde Valladolid
② Avión desde Madrid
• Comidas • Seguros
• Traslados • Hotel 3/4*
4 Noches 59.900
7 Noches 62.900

PALMA DE MALLORCA
Del 9 al 16 Abril ①
Del 12 al 16 Abril ②
① Avión desde Salamanca
② Avión desde Madrid y vuelta a Salamanca
• Comidas • Seguros
• Traslados • Guías
• Hotel 2/3 Estrellas
4 Noches 30.900
7 Noches 36.300

COSTA DEL SOL
Del 9 al 14 de ABRIL
• Avión • Traslados
• Seguro • Comidas
• Hoteles 2/3 estrellas
DESDE 33.100 ptas.

CIRCUITOS-ESTANCIAS EN AUTOCAR

PORTUGAL Del 12 al 16 de ABRIL POR 28.500 ptas.
ALGARVE Del 12 al 16 de ABRIL POR 24.500 ptas.
COSTA DEL SOL Del 12 al 16 de ABRIL POR 22.900 ptas.
GALICIA Del 12 al 16 de ABRIL POR 24.900 ptas.

HALCON VIAJES

PALENCIA:
• Mayor, 3 • Tel. 74 17 22

M.C.D.2022

TARDE DE TOROS

La plaza de toros de Palencia podrá volver a abrir la Puerta Grande

Más butacas y un nuevo aspecto de los tendidos del coso palentino

Manolo ILLANA

La zona de la plaza comprendida entre los tendidos del 6 y el 7 deberá cambiar su fisonomía para dejar paso a la que será la Puerta Grande del coso palentino.- (Foto Estudio DE LOZAR)

Fuimos los primeros en hacernos eco de las visitas que la empresa ha girado a Palencia para de común acuerdo con la propiedad iniciar las obras más urgentes y necesarias. La última de ellas no hace muchos días.

Estas visitas vienen a demostrar lo que en estas páginas ya hemos escrito en más de una ocasión: Que la actual empresa está preocupada por el devenir taurino de Palencia, no limitándose como tantos otros han hecho, a venir a la ciudad únicamente durante los días de la feria.

MAS BUTACAS

Según ha podido saber esta redacción las obras a acometer con toda la rapidez posible van a consistir principalmente en el adecentamiento y adecuación necesarias para continuar con la obra emprendida el pasado año.

De tal forma que la colocación de las cómodas y confortables butacas va a continuar en aquellas localidades de sol que aún no cuentan con ellas, hasta completar e igualar las filas ya existentes. Hoy día una localidad de toros vale un dinero curioso y no es cosa de sentar mal al personal en las condiciones que existen en muchos cosos, alguno de ellos muy cerca de Palencia. Hay que ir de acuerdo con los nuevos tiempos.

También se va a acometer la colocación de unas líneas de separación de las distintas clases de localidades de tendidos, dando de esta forma al interior de la plaza una nueva perspectiva y empaque aún mayor.

Algo que habrá que hacer con urgencia es retirar la arena de la mina que se colocó la temporada pasada y devolver al ruedo el albero del que nunca tenía que haber sido desprovisto.

Porque el albero, además del buen comportamiento que tiene, contribuye con su color dorado a dar mucha más brillantez y realce a cualquier plaza de toros. No en vano es la tierra que predomina en la inmensa mayoría de los ruedos españoles. Que vuelva el albero y cuanto antes.

PUERTA GRANDE

Es de suponer que cuando se hizo la plaza de toros de Palencia, hace ya casi veinte años, dada la rapidez con que se construyó -pasará a la historia como la plaza de los cien días- se pasara por alto la construcción de la puerta principal o Puerta Grande.

Con el paso del tiempo nos hemos ido dando cuenta de lo necesaria que es esta Puerta.

Hasta ahora venía haciendo sus veces la puerta de cuadrillas, y aquí coincidiremos que no es la más adecuada para sacar por ella a hombros a los matadores que han triunfado minutos antes en el ruedo.

Pues bien, parece confirmarse que para la próxima feria de San Antolín, la plaza brillará con más intensidad todavía, ya que para entonces se podrá decir en legítima justicia que el torero ha salido a hombros por la Puerta Grande.

Según nuestras noticias la puerta va a estar situada en los terrenos del tendido número seis. Para realizar esta obra va a ser necesario prescindir de unas cincuenta localidades aproximadamente.

Las daremos por bien empleadas si con ello la fachada de la plaza gana en brillantez. ¿Quién será el primer torero que por ella salga a hombros?

Hemos dejado para el final el tema de los corrales, la gran preocupación de empresarios y ganaderos.

Por fin se van a acometer obras que los dejen en un estado de revista aceptable. Se va a modificar su actual situación, de igual forma, pues lo raro con su actual situación es que no se hayan desgraciado más toros.

La báscula también va a sufrir modificación en su actual emplazamiento. Las paredes de los mismos se van a reforzar convenientemente y revocadas de cemento, de tal forma, que las astas de los toros no sufran como hasta ahora ha venido sucediendo. También van a ser cubiertos convenientemente para preservar a los toros de las inclemencias del tiempo.

La casa de uno hay que atenderla y cuidarla para que ofrezca un buen aspecto a los que habitan y a los que vienen a visitarnos. Y si esa casa -la plaza de toros- es de todos los palentinos, con muchos más motivos.

Estamos deseando que las obras den comienzo y que llegue la feria de San Antolín para poder disfrutar, además de una buena feria, de una buena y confortable plaza de toros.

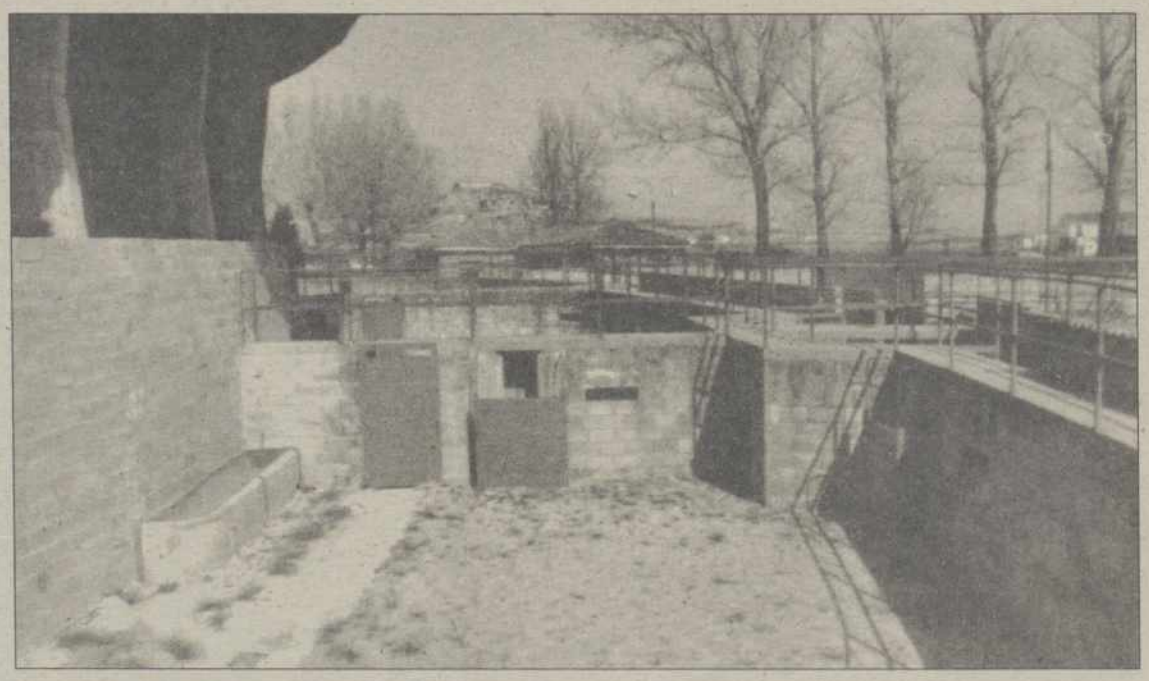

M.C.D.2022

REDACCION

Más de treinta empresas palentinas formalizarán el próximo miércoles su adhesión definitiva al Sistema Arbitral de Consumo. Con estas nuevas incorporaciones, serán más de cuarenta los establecimientos de nuestra ciudad que formarán parte de este organismo dependiente del Ayuntamiento capitalino que lleva funcionando desde el pasado 11 de enero.

El organismo dependiente del Ayuntamiento contará con más de 40 comerciantes

Más de 30 empresas se adhieren el próximo miércoles al Sistema Arbitral de Consumo

Treinta empresas de nuestra capital formarán parte desde el próximo miércoles del recién creado Sistema Arbitral de Consumo que contará con más de 40 adhesiones.

Los establecimiento que se unen al Sistema el próximo miércoles recibirán un distintivo que podrán mostrar en cada uno de sus locales como una muestra más de calidad de servicio.

Este organismo, dependiente de la Concejalía de Bienestar Social del Ayuntamiento de Palencia, comenzó a funcionar el pasado 11 de enero.

El arbitraje en materia de consumo tiene como objetivo ofrecer una alternativa a los procedimientos judiciales para, de una forma más agil y sencilla, solventar las diferencias entre ambas partes en conflicto.

Hasta el momento, la Junta Arbitral de Consumo no ha tenido que intervenir en ninguna ocasión, sin embargo toda la infraestructura está preparada para atender cualquier tipo de conflicto entre comerciantes y consumidores.

El Sistema está presidido por un funcionario que resuelve los conflictos mediante un laudo que tiene carácter vinculante y que debe dictarse en un plazo máximo de cuatro meses.

En este organismo estarán representados tanto los comerciantes como los consumidores.

Por otra parte, coincidiendo con la entrega de los distintivos, se celebrará también el Día Mundial de los Derechos del Consumidor y el décimo aniversario de la creación de la Oficina de Información al Consumidor del Ayuntamiento de Palencia.

El miércoles, mesa redonda sobre "La familia en la televisión"

Dentro del programa de actividades organizado por el Centro de Acción Social de la zona 4 en torno al proyecto denominado "Medios de Comunicación y Familia", el miércoles día 15, tendrá lugar en la Biblioteca Pública (calle Eduardo Dato) una mesa redonda a las 8 de la tarde sobre el tema "La familia en la televisión".

En esta mesa redonda se abordarán temas relacionados con el modelo de familia que transmite la televisión, la influencia de la presencia del televisor en el hogar, convivencia familiar y valores éticos y sociales, televisión ideal, etc.

La mesa redonda estará integrada por profesionales expertos en los ámbitos de la publicidad y la imagen, la sociología, el cine, la educación y la normativa legal que regula la emisión de publicidad y espacios televisivos.

Los invitados son Juan Antonio Pérez Millán, director de la Filmoteca Regional de Castilla y León, crítico de cine y analista de publicidad; Francisco Ramos Antón, sociólogo, jefe del Departamento de Bienestar Social del Ayuntamiento de Palencia; María del Mar Callejón Ruiz, presidenta de la Unión de Consumidores de Palencia; Elena Ortega Dios, profesora de Educación Infantil; Fernando Hermoso Camina, redactor de Televisión Palencia y Manuel Romano Fernández, experto en marketing y publicista.

Actuará como moderador Mikel Huertas Martínez (miembro de la Asociación de Vecinos del barrio del Cristo e integrante del equipo responsable del Proyecto "Medios de comunicación y familia").

El equipo responsable del referido proyecto invita a cuantas personas estén interesadas en este tema a asistir a esta mesa redonda, al final de la cual podrán aportar sus opiniones o realizar cuantas preguntas deseen.

La forma más **segura** *de tener una* **experiencia escalofriante**

Mondeo Diesel TurboTec con Aire Acondicionado de serie.

Sentarse al volante de un Mondeo Diesel TurboTec es toda una experiencia.
Se siente la protección que nos ofrece su estructura reforzada. Nos reconforta saber que lleva doble airbag de serie,
90 CV llenos de par empujan con decisión y suavidad. Y si el calor aprieta, dispone de aire acondicionado de serie.
Conduzca un Mondeo Diesel TurboTec. Le espera una experiencia escalofriante.
Gama Mondeo Turbodiesel con Aire Acondicionado de serie, desde ***2.711.000 Ptas.***

Ford seguridad para todos

AUTOPALSA
Carretera, Valladolid, km. 4,5 C./ Felipe Prieto, 2
Y SU RED PROVINCIAL

Ford

M.C.D.2022

ENGLISH
through newspapers

EXAMEN Nº 14
(Lecciones 54 a 57)

©I. Campo

14-a) Traducir al inglés:

1. Llovía a las siete de la mañana.
2. Tengo mucho frío.
3. ¿Qué hora es, por favor?
4. Son las cinco menos veinticinco.
5. El profesor tenía razón.
6. La chaqueta de mi amigo es azul.
7. ¿Es éste el sombrero de tu padre?
8. Está helando, no podemos ir a la estación con los niños.

14-b) Lea detenidamente las frases del grupo A y complételas con las contenidas en el grupo B:

A	B
1. I'll go to	Is your sister's son?
2. It was very cold.....	Because he is hungry.
3. The clouds	Your friend's house.
4. How old	The parasol.
5. It was thundering	In the waiting-room.
6. We were under	At midnight.
7. He has to eat	Cover the sky.

14-c) Escriba en inglés las palabras opuestas a los siguientes adjetivos:

1. Young — 2. Bad — 3. White — 4. Upstairs — 5. Tall — 6. Soon — 7. Near

Para todos aquellos que deseen un mayor perfeccionamiento sobre todo en materia de pronunciación, tienen a su disposición en LIBRERIA DIARIO DIA, Mayor, 67, las grabaciones del curso de inglés presentados en un estuche de tres cassettes, al precio de 3.600 pesetas.

La Diputación convoca el VI Certamen de Fotografía "El medio ambiente en nuestra provincia"

El concurso pretende mostrar los valores naturales de Palencia, tanto los positivos como los negativos

El departamento de Fomento y Medio Ambiente de la Diputación Provincial de Palencia convoca por sexto año consecutivo el Certamen Provincial de Fotografía destinado a la población en general y bajo el lema "El medio ambiente en nuestra provincia", con el fin de mostrar los valores naturales de la provincia de Palencia, tanto los positivos como los negativos.

El concurso cuenta con tres modalidades: general, universitaria y escolar y enseñanzas medias.

El formato de las fotografías será de un máximo de 34x40 cm. y de un mínimo de 18x24, pero estas últimas montadas sobre cartulina en el tamaño de 34x40.

PREMIOS

Los premios de este año pretenden dar participación a un mayor número de galardonados. De esta manera, aumentan los premios en cada modalidad: en la modalidad general se concederán 4 premios (de 75.000, 60.000, 50.000 y 40.000 pesetas más placa); en la modalidad de universitarios se otorgarán dos premios de 40.000 y 30.000 pesetas en material fotográfico y en la modalidad escolar y de enseñanzas medias se entregarán otros dos premios de 25.000 y 20.000 pesetas cada uno en material fotográfico.

Y en esta ocasión también se concederá un premio de 50.000 pesetas a la mejor colección de tres fotografías presentadas y con un laboratorio fotográfico al centro de EGB o de Enseñanzas Medias que mejores colecciones presente, con la condición de presentar como mínimo cinco colecciones por centro.

CATALOGO

Otra novedad es que las fotografías premiadas serán editadas en un catálogo, y que tanto los originales como los negativos serán devueltos a los participantes, excepto los premiados.

Las bases de la convocatoria, así como la información oportuna, se facilitarán en el Departamento de Fomento y Medio Ambiente de la Diputación Provincial de Palencia, en la calle Burgos 1.

PRESENTACION

Las fotografías presentadas podrán ser en blanco y negro o color, y cada concursante podrá presentar un máximo de tres fotografías por colección bajo el mismo lema y con títulos distintos, siempre que no hayan sido publicadas o premiadas en otros concursos.

En el dorso de cada fotografía deberá aparecer en una etiqueta el lema de cada colección y el título de la obra, así como el lugar donde se ha realizado.

En un sobre aparte y cerrado constarán los datos completos del concursante, indicando en el exterior el lema de la colección y los títulos de las fotografías, así como la modalidad a la que se presente. Se usará un sobre por cada colección. Además, se acompañarán los negativos debidamente protegidos.

PLAZO DE ADMISION

El plazo de presentación de las colecciones finalizará el día 16 de mayo a las 12 horas del mediodía.

El jurado estará constituido por ocho personas de reconocido prestigio en el ámbito fotográfico y medioambiental de la provincia.

Grupo asegurador, líder en el mercado español, precisa cubrir para las funciones de AGENTE COBRADORA
10 PLAZAS
PARA LAS ZONAS DE PALENCIA Y PROVINCIA
SE REQUIERE:
Sexo femenino
Nivel cultural medio
Mayor de 25 años
Residencia en la demarcación
SE OFRECE:
Incorporación inmediata
Importantes ingresos
INTERESADOS mandar datos personales
al APARTADO DE CORREOS Nº 201 DE PALENCIA

2500 PLAZAS (aprox.)
AYUDANTES DE INSTITUCIONES PENITENCIARIAS
CEP CENTRO DE ESTUDIOS PROCESALES
PROXIMAS CONVOCATORIAS 1995
2ª Edición, completamente actualizada a la venta en:
LIBRERIA JM:
Avda. República Argentina, 14 Palencia 979/72/10/66

M.C.D.2022

RECUERDOS VIEJOS

* Aparecen manantiales en los cimientos del grupo escolar de la Puebla

* Las gestiones del alcalde en Madrid

* El problema de desecar "La Nava"

* ¿Un tirón o el timo del "toco mocho"?

HACE 100 AÑOS (13 de marzo de 1895)

Mucho se venía afanando el Ayuntamiento por dotar de un grupo escolar al barrio de la Puebla y cuando dan comienzo las obras, surgen los primeros y graves problemas. En la sesión semanal el alcalde, Valentín Calderón, informó a los concejales de que el contratista le acababa de visitar para ponerle al corriente de que a dos metros de profundidad, cuando preparaba los cimientos, habían aparecido manantiales, con bastante agua. Como las obras no podían pararse, se acordó que el contratista formulara urgentemente un presupuesto para el agotamiento del agua y afianzamiento de los cimientos y que se viera la manera de afrontar el inesperado gasto.

El concejal responsable de la Comisión de Policía Urbana manifestó que ya estaban terminadas las aceras de nueva construcción en las calles Mayor, Mayor Antigua y Panaderas, acordándose que Contaduría fijara la cantidad que debería pagar cada uno de los vecinos afectados.

Todo iba bien en la reunión, hasta que se leyó un escrito del concejal Manuel Carande solicitando 40 días de permiso para ausentarse de la ciudad. A la concesión se opusieron varios ediles, alegando que no debería hacerse efectiva hasta que presentara el informe sobre el derrumbamiento del tendejón existente entre el Portillo de San Juan y la Enológica, pues si todavía no se contaba con él responsabilidad era del Sr. Carande, presidente de una comisión a la que no convocaba. Surgió la discusión, que fue agriándose y dilatándose. Buscando una solución ecléctica, el alcalde propuso que Carande emitiera esa misma tarde el informe y que se ausentara luego. Como no estaban por la labor, volvieron a la discusión, siendo el asunto sometido a votación. Con once votos favorables y tres en contra se le concedió la licencia. Del tendejón, Dios diría.

HACE 75 AÑOS (13 de marzo de 1920)

Conforme había prometido, el periódico se ocupaba con detenida extensión del informe presentado por el alcalde Gandarillas en la reunión semanal de los concejales. Se refería a los proyectos del nuevo cuartel de Caballería y al Palacio de Justicia.

En una reciente visita a Madrid se entrevistó con el ministro de la Guerra, a quien hizo patente la preocupación palentina por la lentitud gestora del asunto. El ministro le respondió que ya estaban oficialmente aceptados los terrenos que en la carretera de Valladolid, a la salida de la ciudad, ofreciera el Ayuntamiento. Ahora el expediente se encontraba en Capitanía General de Burgos, adonde deberían encaminar sus gestiones los palentinos.

En cuanto al Palacio de Justicia, el propio ministro también le indicó que ya existía una consignación presupuestaria de 100.000 ptas., para invertirlas a partes iguales en cuatro años. ¿Problemas? Que todo dependía del sesgo político de los acontecimientos, con el Gobierno en situación de soterrada crisis.

***

A las puertas ya de la primavera, el prestigioso comercio "El Iris" anunciaba liquidación de las existencias de invierno, tanto en su casa central de la calle Mayor núm. 189-191, como en la nueva sucursal abierta en "Los Cuatro Cantones", esquina a la calle de Don Sancho. Los daba con un 8 por 100 de descuento.

***

La Juventud Antoniana de señoritas bajo la protección del Santo Angel de la Guarda anunciaba la celebración de ejercicios espirituales en el colegio de las angelinas, al final de los cuales se procedería a la imposición de insignias a las nuevas congregantes.

HACE 50 AÑOS (13 de marzo de 1945)

En la reunión celebrada por la Gestora de la Diputación el presidente, Buenaventura Benito Quintero, dio cuenta del escrito que acababa de recibir de la dirección de la Confederación Hidrográfica del Duero sobre el viejo proyecto de la desecación de la laguna de "La Nava". Le informaba de que en cuanto el Ministerio de Obras Públicas recibiera la ampliación de crédito solicitada, se sacarían a subasta las obras previstas, así como las de prolongación del Emisario. O sea, que el expediente iba por buen camino.

***

En una circular señalaba el gobernador civil haber llegado a su conocimiento que algunos panaderos seguían determinados trucos para pesar el pan, alegando ciertos términos confusos en la normativa vigente. Dispuesto a cortar de raíz el abuso, señalaba las normas precisas y concretas que deberían seguir en adelante para hacer los repesos sin subterfugios y que los infractores se atuvieran a las consecuencias.

HACE 25 AÑOS (13 de marzo de 1970)

En Comisaría se presentó una mujer denunciando que por el procedimiento del tirón le habían robado cierta cantidad de dinero. Le pidieron que contara lo ocurrido. En la calle de Salvino Sierra se le acercó un muchacho diciendo que acababa de encontrar un fajo de billetes y que no quería quedarse con ellos, sino entregárselo a las monjitas y que dónde había un convento. Ella le dijo que mejor lo llevara a Comisaría, a lo que se opuso el muchacho alegando que tenía miedo. En estas estaban cuando terció un desconocido, que llegó a plantear si los billetes serían falsos, pidiéndole a ella que sacara algunos suyos para contrastarlos. Entonces vino lo del tirón. Como el relato se parecía mucho al manido timo del "toco mocho", en Comisaría no estaban seguros de qué había pasado realmente...

***

La firma "Aupasa" empezó la propaganda de un nuevo utilitario, el "Simca 900", que se vendería a 89.700 ptas., con cuatro puertas, cinco plazas, casi sin consumo, sin gastos fiscales : "Un coche por el precio de un cochecillo".

Actos y convocatorias

INSTITUTO DE FP "CAMINO DE LA MIRANDA".- Hasta el 15 de marzo del presente año está abierto el plazo para realizar la matrícula en las ramas de Automoción (Especialidad Mecánica y Electricidad del Automóvil), Sanitaria (Especialidad de Laboratorio y Prótesis Dental), y Administrativa y Comercial (Especialidad Administrativa, Informática de Empresas e Informática de Gestión) y para el curso de acceso a 2º Grado.

ASAMBLEA GENERAL DE HOSTELERIA.- El día 16 de marzo, a las 9,00 horas, la Asociación de Empresarios de Hostelería Bares y Similares celebra la asamblea general en su sede social. A esta reunión están convocados todos sus asociados y los miembros de la Asociación de Pequeña y Mediana Empresa que lo deseen. Posteriormente se celebrará una cena de compañeros en el Restaurante Casa Damian de Palencia. Reservas en el 74.60.64.

CONTRATACIONES EN LOS CENTROS DEL INSERSO.- Hasta el 21 de marzo está abierto el plazo para la presentación de solicitudes para la contratación de personal laboral eventual e interino, en los Centros dependientes de la Dirección Provincial del Inserso. Los interesados deberán presentar la solicitud, que se les facilitará en la Dirección Provincial del Inserso, acompañada del D.N.I.

CONFERENCIAS EN LOS MARISTAS.- Con motivo de los 75 años en Palencia de los Maristas, la Asociación de Padres ha organizado un ciclo de conferencias que comenzó el jueves. El día 16, el doctor Raúl Ortíz de Lejarazu disertará sobre "El SIDA un problema de todos". El día 23 el tema será "Alcoholismo y adolescencia" a cargo de Eduardo Cano Gatón. Las charlas se celebrarán en el salón de actos del colegio a las 20,00 horas.

CONCIERTO DE CANTO Y PIANO.- El día 15 de marzo en el Parador Nacional de Segovia, a las 20,00 horas un concierto de canto y piano a cargo de Vladimir Karimi y de Emilio López de Saa, patrocinado por la Sociedad Filarmónica.

SOLIDARIDAD CON CHECHENIA.- Cruz Roja ha lanzado un llamamiento a todos los ciudadanos para que envíen aportaciones económicas voluntarias para atender las necesidades de la población de Chechenia, que atraviesa una situación de conflicto bélico. A este efecto se han abierto cuentas bancarias en Banesto, B.B.V., Banco de Santander y Central Hispano.

CONCURSO LITERARIO DE ACUP.- La Comisión Literaria de ACUP organiza un concurso literario de relatos, cuyas bases se pueden recoger en la asociación. Los premios consistirán en 40.000 y 20.000 pesetas para el primero y el segundo, respectivamente. El plazo de presentación de obras finaliza el 15 de abril.

PEÑA TAURINA EL REGIO.- La peña celebrará el jueves 16 a las 20,30 horas de la tarde, una conferencia a cargo del matador de toros Pablo Rueda "El Norteño", que hablará sobre la problemática carrera actual de un novillero.

RESERVA DEL SERVICIO MILITAR.- En el BOE de 22 de febrero han sido convocadas 1145 plazas para prestar el Servicio Militar en la modalidad de "Servicio para la Formación de Cuadros de Mando para la Reserva del Servicio Militar". Las instancias dirigidas al director general del Servicio Militar deberán tener entrada en el Centro de Reclutamiento de pertenencia hasta el día 24 de marzo de 1995. Más información en el teléfono 74 27 47.

CONGREGACION MARIANA DE SEÑORAS.- La congregación celebrará en la Residencia de los PP Jesuitas unos Ejercicios Espirituales abiertos y dirigidos por el P. Fernando Cavada. Comienzan el día 14 a las 11,00 horas y finalizan el día 17.

COFRADIA DE SAN ANTONIO DE PADUA.- El domingo 26 de marzo, a las 11,30 horas, se celebrará Junta General (Cabildo), en nuestro domicilio social. Calle Lope de Vega número 4 de Palencia.Se ruega asistencia a todos los cofrades de la misma.

CONCURSO LITERARIO.- Los Maristas organizan el I Concurso Literario con motivo del 75 aniversario de su presencia en Palencia. Se podrán presentar trabajos en prosa o verso hasta el día 20 de abril, en el Colegio Marista Castilla. Pueden participar alumnos y exalumnos, padres, profesores y cuantos palentinos quieran. En poesía, la extensión mínima será de 14 versos, y en prosa, de 2, 4 o 6 folios, según la categoría.

M.C.D.2022

CASTILLA LEÓN

El presupuesto aproximado se sitúa en los 41 millones de pesetas

Comienzan los nuevos trabajos de restauración del acueducto de Segovia

Segovia. (Ical)

La Consejería de Cultura y Turismo de la Junta de Castilla y León ha iniciado esta semana las obras de restauración de las pilas 102 a 105 del acueducto de Segovia, trabajos en los que se invertirán cerca de 41 millones de pesetas, según ha confirmado la Delegación Territorial del Gobierno Autónomo.

Los arquitectos resposables de las obras han asegurado que, hasta el momento, se han realizado "mínimas intervenciones en el monumento, con el fin de evitar peligros de desprendimiento o la progresión de las roturas de algunos sillares", además de extraer material orgánico de las juntas con un alto contenido ácido.

También se ha procedido a la limpieza no abrasiva de los sillares de los arcos centrales (2.525 en total), mejorando sustancialmente el aspectos de aquéllos en los que se ha actuado sobre el resto.

Por un día, la obra hidráulica romana se pudo contemplar sin andamios, justo cuando terminaron los trabajos sobre los citados arcos. Sin embargo, de forma inmediata, la empresa Geocida, adjudicataria del proyecto de restauración, colocó nuevamente los andamios para el arreglo de las pilas 102 a 105, integradas por unos 2.000 sillares.

El director general de Patrimonio, carlos de la Casa, señaló que "una vex realizado el análisis del enfermo -el acueducto- podremos entonces hablar de la ejecución del diagnóstico, para el que serán necesarios unos 700 millones de pesetas".

No obstante, De la Casa advirtió que es difícil fijar cuando se podrá contemplar la construcción sin andamios.

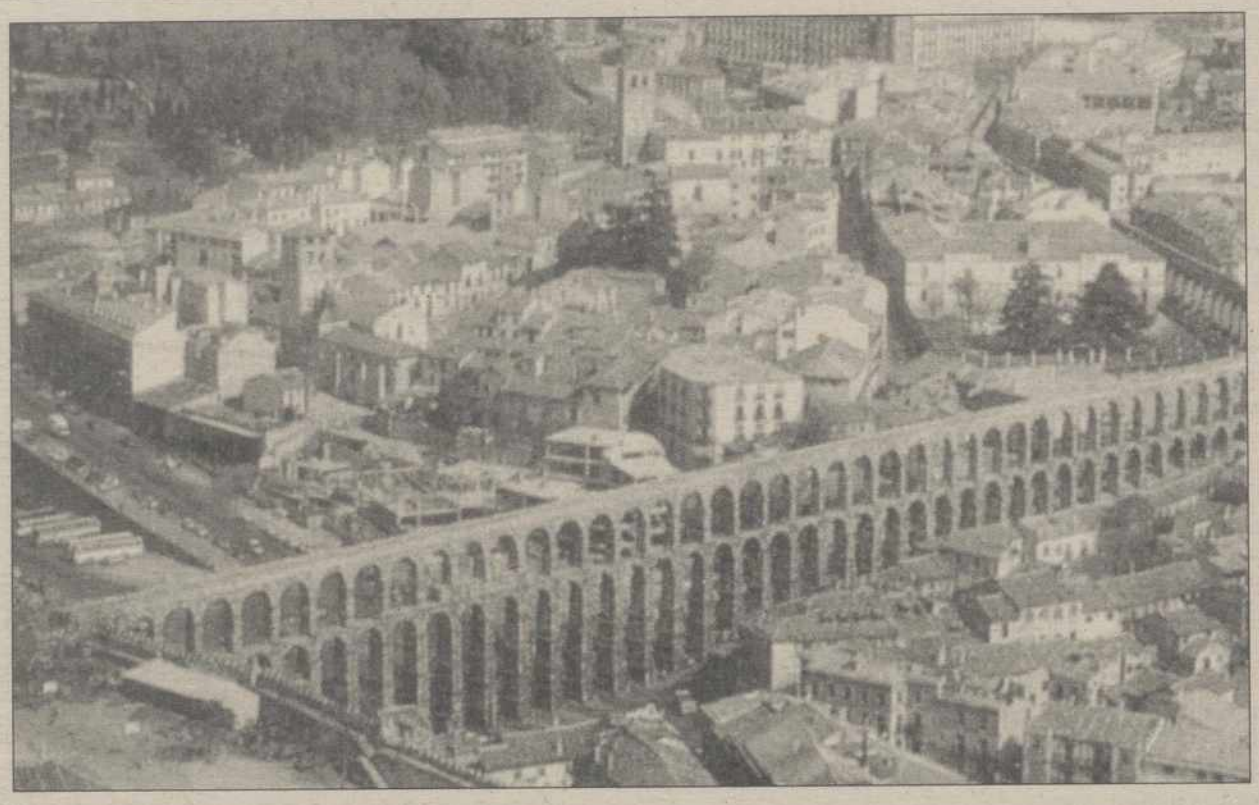

El acueducto de Segovia sufrirá una nueva reforma.- (Foto Archivo)

Estará formada por cuatro vigilantes uniformados y equipados

Una Guardería de 14.000 hectáreas en la provincia de León protegerá al oso pardo

León (EFE).-

La Fundación Oso Pardo, organización no gubernamental creada en Oviedo en 1992 con el fin de conservar esta especie, ha adquirido hasta el momento los derechos para encargarse de la guardería de más de 14.000 hectáreas de cotos de caza en el noroeste de la provincia de León.

La guardería está compuesta por cuatro vigilantes uniformados y equipados con material de montaña, dotados con dos vehículos todo terreno equipado con interceptores de comunicaciones para detectar las frecuencias de onda que utilizan las bandas de cazadores furtivos.

Este proyecto, denominado "Caza y Oso", es una experiencia pionera en España y tiene por objetivo demostrar que la práctica de la actividad cinegética es compatible con la conservación de una especie amenazada de extinción como es el Oso Pardo.

La Fundación Oso Pardo firmó en marzo de 1993 un contrato de cinco años por el que ha adquirió el aprovechamiento de la caza del coto "Pedroso", una extensión de 10.751 hectáreas situadas en el término municipal leonés de Palacios del Sil.

En noviembre del pasado año suscribió otro convenio con la Sociedad de Cazadores de Caboalles de Arriba por el que se incorporaron al control de la Fundación los cotos "Peña Porcera" y "Vega del Palo", 1.323 y 850 hectáreas respectivamente.

El último acuerdo data de hace escasas semanas y supone la inclusión del coto "Carracedo", de 1.211 hectáreas, situado en Caboalles de Abajo, a la guardería de la Fundación Oso Pardo.

Se trata de un total de 14.135 hectáreas incluidas dentro del área del Decreto de Protección del Oso Pardo de la Junta de Castilla y León, en la que se ha cedido a los cazadores loocales las tres cuartas partes de las cacerías autorizadas a un precio simbólico.

Lucas asiste hoy a la Mesa del Comité de las Regiones de Europa

Valladolid. (Ical)

El presidente de la Junta, Juan José Lucas, asistirá hoy a la sesión extraordinaria que la Mesa del Comité de las Regiones de Europa celebrará en la localidad francesa de Montpellier y que se prolongará hasta el martes. Paralelamente se reunirá la Comisión de Asuntos Institucionales, en cuyas sesiones intervendrá el primer ministro francés, Edouard Balladur.

La Mesa, uno de los órganos de gobierno del Comité de las Regiones de Europa, se reúne dos veces al año en sesión extraordinaria fuera de su sede habitual, en una ciudad del Estado miembro que ejerce en esos momentos la presidencia semestral de la Unión Europea. El presidente de la Junta es uno de los 36 miembros de esta Mesa elegido para un período de 2 años.

La Comisión especial de Asuntos Institucionales tiene entre otras misiones la de preparar una contribución sustancial del Comité de las Regiones a la Conferencia Intergubernamental de la Unión Europea, prevista para 1996.

M.C.D.2022

Los delitos ecológicos sufren en España, gracias a la falta de actualidad de la legislación vigente, una enorme desigualdad. Una cacería nocturna puede saldarse con una "ridícula" multa de 5.000 pesetas. Sin embargo, si se le ocurre verter el aceite del motor de su coche en un paraje natural, la falta de educación ecológica le puede suponer una multa de 50.000 pesetas. El Seprona lucha sin el amparo de la legislación

Guardianes de la Naturaleza desamparados por la Ley

Las nueve unidades del Seprona en Castilla y León tramitaron en 1994 un total de 12.771 denuncias relacionadas con el medio ambiente

Guillermo Arce. (Ical)

Una cacería furtiva realizada con nocturnidad y alevosía puede saldarse con una ridícula multa de 5.000 pesetas bajo los supuestos que establece la Ley de Caza del año 1970. Sin embargo, al dominguero que se le ocurra verter el aceite del motor de su coche en un paraje natural le pueden caer la friolera de 50.000 pesetas de sanción.

Los cerca de 150 agentes del Servicio de Protección de la Naturaleza de la Guardia Civil (Seprona) distribuidos por la región, saben que una legislación obsoleta, limitada en su campo de acción y a veces contradictoria en sus resoluciones, no es el mejor aliado a la hora de velar las 24 horas del día, en campo o ciudad, por el medio ambiente en Castilla y León.

Prueba de la falta de actualización de la legislación vigente es la dificultad que existe para que un delito ecológico sea reconocido por los tribunales. El principal inconveniente radica en que no existe un título o un capítulo en el Cógico Penal dedicado al medio ambiente. En este texto legal, pendiente de reforma, sólo se menciona al delito ecológico dentro de un título dedicado a la exhumación de cadáveres y temas de drogas y sanidad, entre otras actividades. Esta limitación legislativa provoca que la mayoría de este tipo de delitos, entendiendo como tales aquellos en que concurran circunstancias en las que se dé un grave peligro para la salud de las personas o grave daño para la vida natural, queden saldados con una sanción administrativa.

De hecho, entre los propios efectivos de la Guardia Civil, ateniéndose a la jurisprudencia existente sobre el tema, la práctica habitual es evitar detener al presunto autor de un delito ecológico, especialmente de caza, ya que en los tribunales se suelen calificar como delitos menores que no pasan de seis meses de arresto mayor.

La unidad de Seprona de Valladolid cuenta con una actuación policial en la que los detenidos acabaron condenados por un delito contra el medio ambiente, siendo este uno de los primeros casos que se dan en la Justicia española. Un vertido de vinaza -residuo de melaza de la remolacha- en el río Pisuerga supuso la recogida de 17 toneladas de peces muertos. Los autores de esta acción, a los que se responsabilizó de un delito contra el medio ambiente, fueron condenados a pagar 4 millones de pesetas de multa.

Durante 1994 las unidades de Seprona detuvieron a 77 individuos en Castilla y León, según los datos facilitados por la Dirección General de la Guardia Civil. De éstos, 15 fueron detenidos en intervenciones por causas ajenas al medio ambiente. "Son pocos los detenidos porque en realidad no se dan tantos delitos ecológicos, nuestras principales actuaciones se enmarcan dentro de la infracción administrativa", afirma uno de los miembros del Seprona de Valladolid.

Entre los detenidos destacan los 14 por incendios forestales, delito que sí recoge el actual Código Penal en un capítulo aparte con multas de hasta 50 millones de pesetas y prisión menor, aunque, en este caso, la dificultad radica en demostrar con pruebas la intencionalidad en un incendio.

CAZA FURTIVA

Durante 1994 las nueve unidades de Seprona que operan en Castilla y León tramitaron 12.771 denuncias por actividades consideradas como perjudiciales para el medio ambiente o por intervenciones en otros campos ajenos a este campo. Casi el 28 por ciento de estas infracciones administrativas (3.494) se enmarcan dentro de la actividad cinegética. Aunque buena parte de ellas se centran en anomalías en la documentación, falta de licencia, permiso de armas o seguro obligatorio, durante 1994 se detuvo a 37 individuos, muchos de ellos relacionados con la caza furtiva.

Castilla y León tiene en las cumbres abulenses de Gredos uno de los reductos más importantes para el negocio de la caza furtiva de cabra hispánica, prueba de ello son los seis detenidos durante esta semana por estas causas. Según los responsables de Seprona, una cabeza de estos animales alcanza cifras superiores al medio millón de pesetas en el mercado negro, un auténtico negocio en el que se ven inmersos algunos habitantes de la propia Sierra, conocedores de sus reductos, los hábitats del animal y los puestos que pagará a peso de oro un cazador adinerado.

Junto a la cabra hispánica, la cabeza de un lobo -especie que no se puede cazar salvo en circunstancias determinadas- es otro de los trofeos furtivos por excelencia en Castilla y León. De esta forma, paralelamente a esta actividad cinegética surge una red de talleres ilegales de taxidermia para que el furtivismo quede disecado para la posteridad. En este caso, y una vez vigente la Ley de Protección de Espacios Naturales, las infracciones pueden alcanzar hasta los 50 millones de pesetas de multa.

El negocio no es el único aliciente para la caza ilegal en Castilla y León. Por lo general, el furtivo busca "la diversión y la evasión" y actúa amparado en el estúpido argumento de "he conseguido algo ilegal sin que me pillen". Las formas de este furtivismo van desde la caza nocturna sirviéndose de los focos de un vehículo para la espera nocturna del jabalí, pasando por realizar batidas en época de veda, hasta llegar a la caza incontrolada de liebre que se realiza con galgos en Tierra de Campos.

Tras la caza y la pesca, actividad esta última en la que se tramitaron 1.726 denuncias, destacan las actuaciones del Seprona en el apartado de leyes sanitarias -trasporte de animales, enterramientos, vertederos de cadáveres, mataderos o salas de despiece, entre otros- con 1.404 denuncias.

Los "domingueros", por su parte, son los principales protagonistas de las 1.132 denuncias que puso Seprona en 1994. La mayoría de ellas corresponden a actuaciones incorrectas del estilo de acampar en un espacio natural sin autorización (con multa de 10.000 pesetas), tirar bolsas de basura o navegar en barca de motor por lugares donde está prohibido. En este sentido, los miembros del Seprona insisten en que una de sus primeras labores está en "fomentar las conductas de respeto a la naturaleza y mentalizar de ello a la gente, especialmente a los niños".

UN CUERPO DE AMANTES DE LA VIDA NATURAL

El Servicio de Protección de la Naturaleza de la Guardia Civil, que en la actualidad está formado por cerca de 1.200 hombres en toda España, es la penúltima especialidad creada en la Benemérita -la última fue el Servicio Marítimo- y, con casi 7 años de edad, presume de ser la primera policía ecológica de todo el mundo. Sus orígenes parten de los antiguos integrantes de las patrullas todoterreno del Cuerpo que se han especializado en medio ambiente.

Cada provincia castellanoleonesa cuenta con una unidad de Seprona, lo que suma una dotación de personal superior a los 150 agentes, aunque a estos se uniría el resto de la plantilla de las comandancias provinciales de la Guardia Civil ya que "somos un cuerpo que desde nuestro nacimiento hemos velado por el cuidado y protección de la naturaleza".

ACTUACIONES DEL SEPRONA
Castilla y León / 1994

	DENUNCIAS
LEYES SANITARIAS	1415
ESPACIOS PROTEGIDOS	244
TURISMO Y DEPORTES	1132
INCENDIOS FORESTALES	1095
CAZA	3494
PESCA CONTINENTAL	1731
RESIDUOS SÓLIDOS URBANOS	965
RESIDUOS TÓXICOS PELIGROSOS	229

documentación ICAL

M.C.D.2022

NACIONAL

Dice que la diferencia favorable de seis a ocho puntos que dan los sondeos al PP no es una mala noticia para el PSOE "porque podemos remontar si lo hacemos razonablemente bien"

González descarta un adelanto de las elecciones

Es consciente de que va a recibir una fuerte presión para convocarlas, "que no me cuesta soportar"

Copenhague (EFE).- El presidente del Gobierno español, Felipe González, dijo ayer sobre las encuestas electorales que una diferencia favorable al PP entre seis y ocho puntos es buena noticia para los populares "pero no es mala para el PSOE porque podemos remontar si lo hacemos razonablemente bien".

Antes de abandonar Copenhague, donde ha asistido a la Cumbre sobre Desarrollo Social, González dio una rueda de prensa en la que analizó algunos aspectos de la actualidad interna, como las encuestas que hoy publican algunos medios de Madrid, de las que aseguró que las respeta y añadió en tono coloquial que "digamos que puede ser verdad" lo que indican "con lo que está cayendo".

Descartó rotundamente un adelanto de las elecciones generales a mayo, a pesar de ser consciente de que va a recibir una fuerte presión para convocarlas, "que no me cuesta soportar", hasta el 4 de abril, fecha que permitiría celebrarlas junto a los comicios locales del 28 de mayo.

"Pueden perder la esperanza de que las convocaré en mayo", sentenció el jefe del Ejecutivo antes de ser preguntado por unas declaraciones del líder del PP, José María Aznar, en el sentido de que si llega al poder tendrá que aplicar austeridad durante cinco años.

González ironizó al recordar a Aznar que las legislaturas duran cuatro años y manifestar que ese período podría estar el PP en el Gobierno "pero cinco no parece tan probable".

Ya en serio, señaló que está de acuerdo con la idea de que se aplique el rigor presupuestario con objeto de corregir el déficit y felicitó a Aznar "porque es de lo más serio que le he oído en los últimos tiempos, si no lo único".

Dio por hecho que mantiene el respaldo parlamentario de CiU y apuntó que hasta el 4 de abril habrá frecuentes noticias en los medios sobre una posible retirada de ese apoyo.

Sobre las acusaciones de Luis Roldán a varios miembros del Gabinete y otros ex-altos cargos de Interior, Felipe González rechazó entablar "un diálogo público" con el anterior director de la Guardia Civil, pero reconoció que tiene derecho a defenderse y que una parte de esa defensa consiste en acusar a otros.

Dijo que el caso "no me quita el sueño ni me inquieta" y se mostró satisfecho de que Roldán esté a disposición de la Justicia.

Sin embargo, advirtió sobre la posibilidad de Roldán pase de ser "la bestia negra" a un héroe para "un segmento de la opinión publicada simplemente con que reoriente la dirección de sus disparos", actitud que calificó de "miserable".

Afirmó que carece de datos para opinar acerca de una eventual trama de apoyo a Roldán entre altos cargos del Estado y evitó extenderse en comentarios en relación a las informaciones que señalan un enriquecimiento de ex-responsables de Interior gracias a los fondos reservados.

"El tema sobre el que resulta fácil mentir es el de los fondos reservados. Un responsable político no puede comentarlos y eso produce indefensión", precisó.

En el ámbito laboral, González se mostró convencido de que las cifras de empleo en febrero serán positivas, hasta el punto de que serán de las mejores en los últimos catorce años y lo atribuyó a la recuperación de la actividad económica en España y a las medidas laborales de su Gobierno.

Fidel Castro y Felipe González.-(Foto EFE)

Castro explica a González el proceso de reformas económicas en Cuba

Copenhague (EFE).- El presidente de Cuba, Fidel Castro, explicó ayer al jefe del Ejecutivo español, Felipe González, la evolución del proceso de reformas económicas en la isla, al tiempo que ambos analizaron los proyectos empresariales españoles en el Estado caribeño.

Durante cuarenta minutos, los dos líderes repasaron diversas cuestiones, entre ellas las medidas de reforma económica que se desarrollan en Cuba y la participación española en diversos proyectos, centrados básicamente en el sector turístico, informaron fuentes oficiales españolas.

Asimismo, hablaron sobre la posibilidad de que la entidad bancaria pública Argentaria se incorpore en Cuba a una sociedad mixta que haga negocios en el sector inmobiliario.

Durante el encuentro, Felipe González entregó a Castro un memorando explicativo del actual conflicto pesquero que enfrenta a la Unión Europea con Canadá y que el jueves pasado se saldó con el apresamiento en Terranova de un barco español que capturaba fletán, una especie entre el rodaballo y el lenguado.

El documento, según las fuentes, relata las circunstancias del incidente y comenta que la causa del mismo tiene su origen en la modificación por parte de Canadá de las cuotas para pescar fletán.

El hecho de que González entregará ese memorando a Castro se debe a que Cuba, como Canadá, pertenece a la Zona de Pesca del Atlántico Norte (NAFO, en siglas inglesas), donde faenan barcos de la Unión Europea.

UDC reafirma su apoyo al Gobierno

Pide un pacto entre el Ejecutivo y los partidos de la oposición para acordar un calendario electoral de cara a 1996

Barcelona (EFE).- UDC, socio de la coalición CIU, seguirá apoyando al Gobierno durante este año con la condición de que adopte medidas para apuntalar la recuperación económica, aunque pide un pacto entre el Ejecutivo y los partidos de la oposición para acordar un calendario electoral de cara a 1996.

El presidente del comité de Gobierno de UDC, Josep Antoni Duran i LLeida, justificó ayer por razones de "sentido de Estado" este apoyo al Ejecutivo durante la presentación de los acuerdos adoptados anteayer por el consell nacional del partido, que entre otros temas debatió la actual situación política.

Duran indicó que ni el "caso Roldán" ni la situación de la peseta justifican un cambio en la política de apoyo al Gobierno ni la convocatoria de elecciones anticipadas, aunque expresó la preocupación de su partido ante la posibilidad de que la crisis monetaria "arrastre a la economía real". El líder de UDC consideró "sensato y razonable" que Gobierno y oposición pacten un calendario electoral que descarte elecciones en 1995 y permita un clima de estabilidad para consolidar la recuperación económica, aunque teniendo en cuenta la posibilidad de una convocatoria electoral en 1996.

En este sentido, reiteró que la primavera de 1996 sería un buen momento para celebrar elecciones, ya que permitiría al gobierno que salga de ellas afrontar con un horizonte de tres años el acceso de España a la Unión Económica y Monetaria fijada en el Tratado de Maastricht.

Anguita duda de la coherencia de los votantes del PSOE que apoyarían al PP

Madrid (EFE).- El coordinador general de IU, Julio Anguita, expresó ayer sus dudas respecto a la coherencia de los antiguos votantes del PSOE que pretenden apoyar en las próximas elecciones al Partido Popular, según recogen los sondeos electorales.

El dirigente de IU, al referirse a los sondeos electorales que hoy publican varios medios de comunicación, subrayó el "valor relativo" de los mismos y respetó la intención de voto de los electores, aunque expresó su sorpresa por la posibilidad de que numerosos votantes del PSOE estén dispuestos a dar su apoyo al PP en próximos comicios.

"No sé cómo puede justificarse pasarse de un lado a otro del espectro", añadió Anguita, quien remitió al día 29 de mayo, un día después de las elecciones autonómicas y municipales, para responder a la posibilidad de acuerdos con el PSOE en Comunidades Autónomas y ayuntamientos. Esa respuesta fue reiterada al insistir en la necesidad de debatir un programa concreto y rechazar un acuerdo previo entre PSOE e IU para apoyar a la lista más votada.

M.C.D.2022

Aznar alerta a los candidatos del PP para que no se confíen con los resultados de los sondeos

El presidente del Partido Popular dijo ayer que era "un día especialmente satisfactorio" por las encuestas publicadas por algunos medios de comunicación, favorables a su partido

Aznar ayer en Murcia.- (Foto EFE)

Murcia (EFE).- El presidente del PP, José María Aznar, dijo en Murcia que ayer es "un día especialmente satisfactorio" por las encuestas publicadas por algunos medios de comunicación, favorables a su partido, pero alertó a los candidatos populares para que no se confíen con los resultados de los sondeos.

Tras poner de relieve que las encuestas reflejan la posibilidad de victoria del PP en las trece comunidades autónomas en las que se celebran elecciones el próximo 28 de mayo, el dirigente popular advirtió que "no deben llevarnos, sin embargo, a ninguna situación de confianza".

Aznar presidió ayer la proclamación de los candidatos de su partido a la presidencia de la Comunidad Autónoma de Murcia, Ramón Luis Valcarcel, y a la alcadía de Murcia, Miguel Angel Cámara, acto al que asistieron el secretario general popular, Francisco Alvarez Cascos, entre otros cargos nacionales de este partido.

En su intervención el presidente popular dijo que los comicios del 28 de mayo se producen cuando España atraviesa momentos difíciles y consideró que "van mas allá y van a convertirse también en unas elecciones de carácter nacional".

Para Aznar las elecciones deben servir "para poner fin a esta situación deplorable, para superar la crisis moral, institucional y de gobierno que en estos momentos afecta a España y abrir claramente un nuevo ciclo político".

Según el presidente del PP, "la prolongación de la actual situación va contra la razón, contra el sentido común y contra el interés de España, y solamente es responsabilidad de Pujol y de González".

Dijo que el Gobierno de Felipe González "está profundamenbte desacreditado por los muy grandes y numerosos escándalos que han llevado a nuestro país al borde del ridículo o al mismo ridículo" y añadió que "la obligación que tenemos los que sabemos que vamos a gobernar España es ponernos por encima de tanta corrupción y de tanta chapuza".

Aznar señaló que le preocupa que cunda el desánimo y la desesperanza entre los españoles y opinó que "el interés de España exigiría hacer unas elecciones generales el 28 de mayo, lo creen incluso muchos dirigentes socialistas y la inmensa mayoría de los españoles, pero para ello se necesitaría lo que diferencia a un hombre de estado de políticos vulgares".

Entre sus propuestas, Aznar citó su intención de "hacer una gran reforma de nuestro Estado en el plazo de una legislatura, basada en un diseño más reducido, más barato y más eficaz".

M.C.D.2022

"Desde la ausencia de procedimientos violentos y el respeto al juego democrático"

El PNV apuesta por la negociación política para solucionar el conflicto del País Vasco

Bilbao (EFE).- El portavoz del PNV, Joseba Egibar, ha señalado ayer en el acto de clausura de la Conferencia de Paz organizada por Elkarri en Bilbao que la solución al conflicto del País Vasco es la negociación política "desde la ausencia de procedimientos violentos y desde el respeto al juego democrático".

En el mismo acto se ha difundido un documento firmado por el PNV, EA, HB, IU y UA en el que expresan su satisfacción por el resultado obtenido en este foro y apuestan por la continuidad del proceso de diálogo entre fuerzas políticas.

En el mismo texto, estas formaciones hacen un llamamiento al PP y al PSE-EE, partidos que rechazaron participar en esta conferencia, para que se incorporen a este diálogo, "ya que permite avanzar en el camino hacia la paz".

En el turno de intervenciones de los partidos, Egibar, además de apostar por la negociación política, ha anunciado también que el PNV no renunciará a "ninguna iniciativa o actuación" conducente a un proceso de paz y que rechazará el "cálculo partidista y la previsión electoral" en este esfuerzo, asi como "las posibles incomprensiones, las críticas y los teóricos desgastes".

Por su parte, Adolfo Araiz, en representación de HB, ha insistido en que el reconocimiento del derecho de autodeterminación de Euskal Herria es la "clave" para avanzar en la normalización política y ha pedido al PNV que, más allá de las manifestaciones públicas, transforme sus palabras en hechos para no crear "falsas expectativas".

Araiz también se ha referido a las ausencias de socialistas y populares en este foro y ha asegurado que con esta actitud han demostrado que son "inmovilistas e intransigentes, y que apuestan por la violencia". En su opinión, estas posturas "solo acarrean el enquistamiento del conflicto".

El secretarrio general de EA, Inaxio Oliveri, ha señalado también que el origen del conflicto es político y ha abogado por la reforma de la Constitución para que se reconozca al pueblo vasco el derecho a la autodeterminación. Oliveri ha precisado que el reconocimiento de este derecho es necesario para conseguir la paz, pero también es fundamental, según ha añadido, un alto del fuego de ETA, una negociación política entre partidos y el convencimiento de que la consecución de la paz es tarea de todos "sin que sobre nadie y sin vencedores ni vencidos".

Javier Madrazo, de IU, ha pedido asimismo a ETA que deje las armas o declare una tregua, argumentando que el derecho a la vida es la precondición para disfrutar de los demás derechos tanto individuales como colectivos, entre los que se incluye el derecho a la autodeterminación.

Madrazo ha asegurado que su partido participará en todos las iniciativas que se planteen para conseguir la paz y ha pedido al PP y al PSOE que reflexionen y asistan a otros posibles encuentros. En el caso de que ambos partidos sigan negándose a asistir a este tipo de foros, IU es insta a que, "por lo menos, no pongan palos en las ruedas del camino hacia la paz".

El coordinador de Elkarri, Jonan Fernández.-(Foto EFE)

Jáuregui reitera la exigencia de que ETA abandone las armas para dialogar

Vitoria (EFE).- El secretario General del PSE-EE, Ramón Jáuregui, afirmó ayer a EFE que los socialistas se mantendrán firmes en su posición de no acudir a encuentros de diálogo sobre la paz "si no se exige previamente a los violentos que dejen de matar".

Jáuregui hizo estas declaraciones en respuesta al llamamiento realizado por los partidos que han participado en la Conferencia de Paz para Euskal Herria a PP y PSE-EE para que se sumen a esta iniciativa.

Según explicó, "la ausencia clamorosa de una petición para que dejen de matar antes de sentarnos a hablar" ha resultado "decepcionante" y, de cara a posibles reuniones futuras en ese mismo foro de debate, "los socialistas valoraremos las bases de la convocatoria y las circunstancias del momento para determinar nuestra participación".

A su juicio, el comunicado hecho público tras la Conferencia de Paz de Elkarri resulta "pobre, porque decir que 'hablar es bueno' me parece obvio y es como no decir nada".

"El problema en el tema del diálogo es establecer, especialmente el para qué de hablar", explicó.

Para Jáuregui, el bloque democrático, tanto los partidos asistentes como los ausentes en la Conferencia, "hemos demostrado una actitud tolerante ante el diálogo y esa postura debe ir acompañada de un ruego a los violentos para que cesen en su actividad".

En relación con el sumario principal del "caso GAL"

Garzón tomará hoy declaración a Amedo y Domínguez

Madrid (EFE).- El juez Baltasar Garzón tiene previsto tomar hoy lunes declaración a los ex policías José Amedo y Míchel Domínguez en relación con el sumario 1/88, el principal de los GAL, recientemente reabierto por la Audiencia Nacional.

Estas declaraciones de los ex policías, que fueron condenados a 108 de prisión precisamente en este sumario, son las primeras que tomará Garzón tras la reapertura del sumario.

Amedo y Domínguez, cuyas declaraciones resultaron fundamentales para la reactivación de la investigación del juez Garzón sobre los GAL a través del "caso Marey", ya acudieron a la Audiencia Nacional el pasado martes, pero no llegaron a declarar.

Garzón se limitó a comunicarles la reapertura del sumario principal y los ex policías le pidieron unos días antes de prestar declaración para "ordenar sus ideas" respecto a los hechos que se investigan en este caso.

La reapertura del sumario 1/88 fue aceptada por la Sala de lo penal de la Audiencia Nacional a petición del juez Garzón, en vista de los nuevos datos que ha ido conociendo en la investigación del secuestro de Segundo Marey.

A partir de ahora, Garzón tiene la posibilidad de realizar las diligencias que considere necesarias, entre ellas declaraciones de inculpados y testigos, para esclarecer la financiación de estos grupos.

El Senado tramita renovar la sanción del único representante de HB en la Cámara

Madrid (EFE).- La Mesa del Senado ha iniciado los trámites para renovar la sanción impuesta al único representante de HB en la Cámara, José Luis Elkoro, por la que se retiró la asignación económica que le correspondería como parlamentario debido a su inasistencia a los trabajos de la Institución.

Fuentes parlamentarias informaron a EFE de que el expediente para renovar la sanción ya ha sido tramitado por la Mesa de la Cámara, trámite que se ha comunicado a Elkoro para que presente las alegaciones que considere oportunas antes de que el pleno apruebe la prórroga prevista.

Esta será la segunda vez que se renovará la sanción -por un periodo de seis meses- después de que se adoptara esa decisión por vez primera en esta legislatura a comienzos del año pasado.

Al cumplirse ahora los seis meses de la renovación de la sanción y al seguir Elkoro sin acudir a la Cámara y sin presentar iniciativas parlamentarias, la Mesa del Senado ha considerado oportuno iniciar los trámites para una nueva sanción.

La retirada del sueldo a los parlamentarios de HB comenzó a realizarse la pasada legislatura, cuando tanto los diputados como los senadores de la formación abertzale se vieron privados de sus sueldos por no participar en las tareas del Parlamento.

Defensa y FAD firman un convenio para prevenir el consumo de drogas en las Fuerzas Armadas

Madrid (EFE).- El ministro de Defensa, Julián García Vargas, y el presidente de la Fundación de Ayuda contra la Drogadicción (FAD), capitán general Manuel Gutierrez Mellado, tienen previsto firmar el próximo martes un convenio para prevenir el consumo de drogas en las Fuerzas Armadas.

Fuentes del Ministerio de Defensa señalaron que este convenio desarrollará programas dirigidos a los jóvenes para informarles de los riesgos del consumo de drogas y a los cuadro de mando para conocimiento del problema y de las técnicas más adecuadas de acción y control.

Estos programas de prevención y de formación se fijarán anualmente así como los medios a emplear y su financiación. La formación se llevará a cabo en los centros docentes militares con los futuros cuadros de mando y los oficiales que podrán participar en el curso anual de "experto en drogodependencia" que promueve la Fundación.

También se instruirá periódicamente al personal, principalmente de la tropa y marinería profesional, como "mediadores en prevención de consumo de drogas en las unidades".

El convenio establece que la prevención estará encaminada a sensibilizar, tanto a los cuadros de mandos como a los jóvenes de los unidades sobre la drogodependencia por medio de conferencias, folletos y otros medios.

M.C.D.2022

INTERNACIONAL

La comisaria de Pesca asegura que no aceptará que un barco comunitario sea utilizado como medida de presión contra la Unión Europea

La UE exige la liberación del "Estai" y su tripulación como requisito previo a cualquier negociación

Bruselas, (EFE).- La Unión Europea (UE) ha insistido ayer, domingo, en su condición de exigir a Canadá la inmediata liberación del buque pesquero español "Estai" y su tripulación como requisito previo a cualquier negociación.

En una reunión extraordinaria celebrada ayer tarde el Consejo de Representantes Permanentes de los estados miembros de la UE reiteró su actitud de que no se puede entablar un diálogo con las las autoridades canadienses si previamente no devuelven el barco apresado el pasado jueves en aguas internacionales del Atlántico Norte.

La reunión fue convocada a última hora de ayer para que la Comisión Europea pudiera informar a los representantes permanentes de la situación a la luz de las últimas noticias llegadas desde el teatro de los acontecimientos.

Los embajadores agregaron que se reafirmaba en la total ilegalidad de la acción emprendida por Canadá y en general en todos los principios que contenía la nota verbal enviada a Ottawa tras la reunión de emergencia que el Consejo había celebrado el pasado viernes.

Al mismo tiempo la presidencia francesa de la UE en nombre de los quince representantes insistió en rechazar la biletaralidad de una negociación que Canadá reclama para trartar el conflicto con la UE.

Mientras tanto Canadá ha decidido enviar a Bruselas a su "diplomático de mayor nivel" para intentar establecer una negociación, indicaron fuentes comunitarias.

No obstante, los representantes dejaron muy claro que la negociación debe celebrarse en el marco exclusivo de la Organización de Pesca del Atlnatico Noroeste (NAFO).

La UE ha solicitado una reunión de emergencia que no podría celebrarse antes del 20 de marzo dada la imposibilidad de convocar al elevado número de países miembros de la organización.

Además de la UE y Canadá son miembros de NAFO: Bulgaria,Cuba, Islandia, Japón, Corea del Sur, Noruega, Polonia, Rumania, Rusia,y las tres repúblicas bálticas.

El representante español agradeció las muestras de solidaridad expresadas por todos los países de la UE y señaló ante sus colegas que la postura de Madrid permanece invariable en sus exigencias de la inmediata restitución de la libertad del Estai.

En la reunión de ayer no se discutieron las medidas de sanción que estudian tanto la Comisión Europea como los estados miembros que se están estudiando.

Para este objetivo se ha convocado hoy lunes una reunión del Consejo de Representantes permanentes probablemente al nivel de embajadores que analizarán las medidas propuestas y podrán decidir sobre la conveniencia de la eventual aplicación de algunas de las propuestas de la Comisión.

Las medidas, que pueden ser de tipo diplomático o comercial, son para responder a la acción emprendida por la Marina de Guerra canadiense el jueves contra un buque de la flota comunitaria que faenaba en aguas internacionales.del Atlántico Norte.

El Estai llegó ayer a Saint John a las 18,30 GMT y las autoridades canadienses han anunciado su intención de registrar la carga del buque, detener al capitán y liberar al resto de la tripulación.

Mientras los gobiernos de los quince estados miembros de la UE estudian las represalias jurídicas comerciales y diplomáticas que pueden adoptar.

La Comisaria de Pesca, Emma Bonnino emitió anteanoche un comunicado en el que afirma que "no puedo aceptar que un barco de pesca comunitario sean utilizados como medio de presión contra la UE."

En la nota la comisaria recuerda que para evitar una degradación de las relaciones conCanada es indispensable que estre pais se adhiera a los principios del Derecho Internacional.',

En otro comunicado emitido el sábado Bonnino reiteró su condena por la acción que calificó de "acto de piratería." y exigió al gobierno de Ottawa la inmediata liberación del buque español y de su tripulación como condición previa para restablecer el diálogo con la UE.

"Previamente a cualquier contacto entre ambas partes, las autoridades canadienses procedan a la liberación del navío de pesca legalmente retenido." señaló la comisaria.

Durante el fin de semana, el gobierno español y la Comisión Europea han estado en contacto con las autoridades de Canadá y con los gobiernos de los estados miembros de la UE para coordinar ultimar la respuesta a la acción canadiense que debería ser anunciada hoy, lunes.

Por su parte los eurodiputados socialistas españoles presentarán hoy, lunes, en el Parlamento Europeo de Estrasburgo un propuesta de resolución urgente para su inmediata discusión en el pleno.

La resolución "expresa su más firme condena de la violenta e ilegal actuación de Canadá contra la flota comunitaria" y "exije ña inmediata liberación de toda la tripulación y del capitán asi como del propio buque Estai.

El origen del conflicto que enfrenta a la UE con Canada es la decisión unilateral adoptada por este país que el 3 de marzo modificó una ley dejunio de 1994 que le permitía apresar a todos los barcos pesqueros que estuviesen faenando incluso en afguas internacionales.

La NAFO en su última reunión decidió reducir para la flota pesquera de la UE el máximo de capturas de fletán negro -una especie entre el lenguado y el rodaballo- a 27.000 toneladas para 1995.

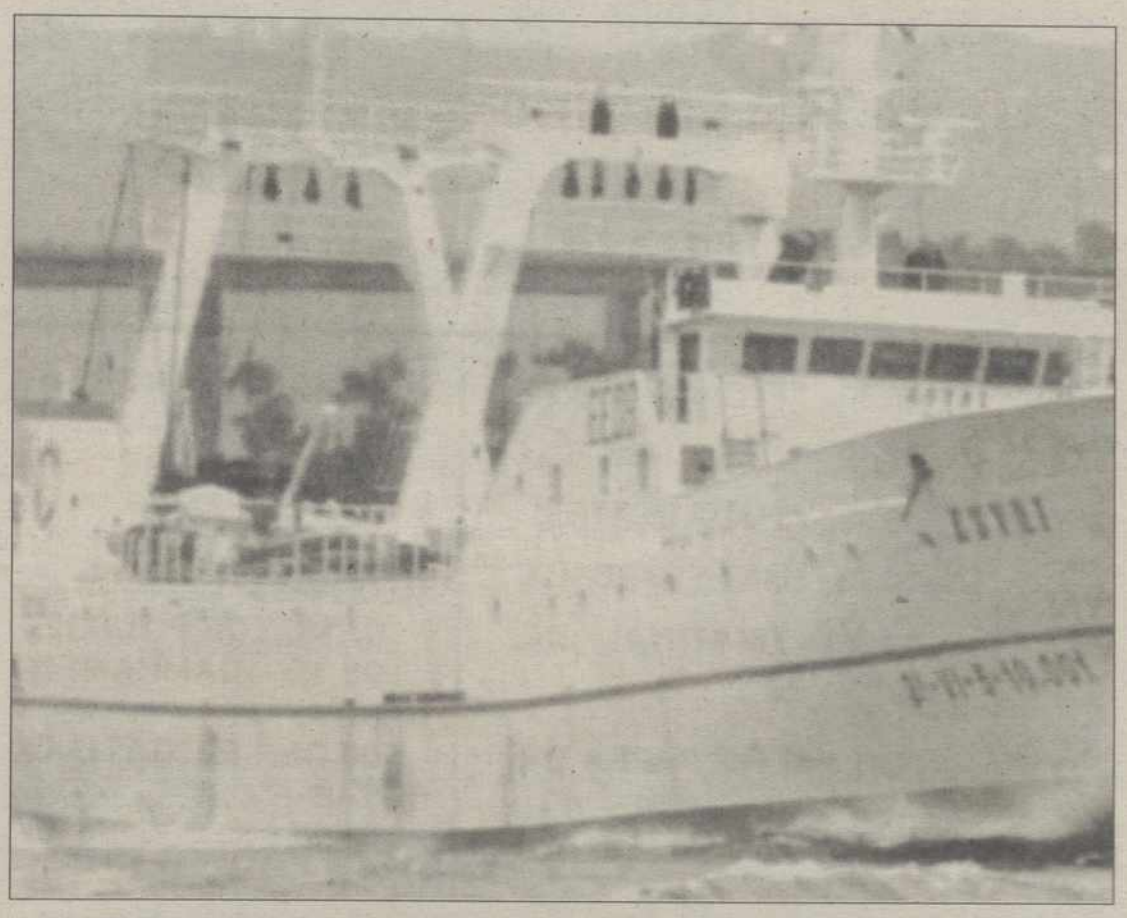

Imagen de archivo del buque español "Estai"

Llega al puerto de Saint John el pesquero español "Estai"

St. John (Terranova), (EFE).- El pesquero español "Estai", capturado por Canadá el pasado jueves, entró ayer, domingo, en la bocana del puerto de Saint John de Terranova poco después de las 15:00 hora local (18:30 GMT) y 19:30 hora española.

El pesquero llegó escoltado por cinco patrulleras canadienses, mientras varios miles de personas, incluidas mujeres y niños, se concentraron para expresar pacíficamente su respaldo al Gobierno de Canadá en el conflicto pesquero con la Unión Europea.

El "Estai" detuvo su marcha nada más entrar en el puerto a unos 300 metros de los puntos de amarre y se desconoce si permanecerá fondeado o será amarrado finalmente en los muelles.

En un ambiente festivo, unas 3.000 personas se congregaron en el puerto en torno a un escenario desde el que se emite música que ha amenizado la llegada a puerto del barco español.

Los manifestantes se mostraron muy tranquilos, en una actitud festiva. Algunos llevaban pancartas alusivas al conflicto que enfrenta a Canadá con la Unión Europea.

Una de dos pancartas de cartón escritas en español aconseja: "No pesquen demasiado"; en otra se dice: "El pescado es de todo el mundo, no de los españoles".

En inglés, otras pancartas dicen: "El fletán no es un pez bonito, pero también hay que tenerlo en cuenta" y "Bravo Brian, Le Man", en alusión al ministro canadiense de Pesca y Océanos, Brian Tobin.

Jean-Endes Hache, asesor del Ministerio de Pesca y Océanos de Canadá informó a EFE de que la primera medida que tomarán las autoridades canadienses será abordar el pesquero y confirmar el contenido de su carga.

Una vez dado este paso, formularán los cargos en contra del capitán del barco Enrique Dávila ante la Corte Provincial de Saint John. Las autoridades canadienses acusan al pesquero español de faenar en una zona prohibida que la UE considera que está fuera de las 200 millas jurisdiccionales canadienses.

Hache dijo que las autoridades canadienses han dispuesto todo para que la tripulación del pesquero pueda viajar ayer mismo de regreso a España, via aérea, a excepción de Dávila.

El cónsul general de España en Montreal, con jurisdicción en Terranova, Luis Arias Romero, dijo que será el Gobierno español y no el canadiense quien se haga cargo de los gastos de alojamiento y repatriación de los pescadores. El "Estai" lleva a bordo 28 tripulantes.

El capitán Dávila está en situación de detenido, aunque Hache informó de que se le permitirá pernoctar a bordo del pesquero.

Hache, en conversación telefónica, dijo que es posible que el capitán Dávila sea llevado ante un tribunal, aunque dada la hora de la llegada del barco, su comparecencia podría retrasarse hasta hoy, lunes.

En cuanto al pesquero, el funcionario canadiense informó de que se encuentra técnicamente en situación de "capturado" y se espera que el Gobierno canadiense solicite al juez provincial de Saint John una fianza para permitir su regreso a España en los próximos días.

M.C.D.2022

Vacío formal de poder tras la disolución del Parlamento de Kazajistan

Moscú (EFE).- La disolución del Parlamento de Kazajistán forzada por el Tribunal Constitucional (TC), que impugnó las elecciones de hace un año, creó una crisis de vacío formal de poder en la república, gobernada con mano dura por Nursultán Nazarbayev.

Las amenazas de los diputados de reunir ayer, domingo, en pleno al Parlamento disuelto o, cuando menos, montar piquetes frente a su sede no se materializaron, según las agencias rusas.

De acuerdo con el portavoz de la Presidencia, Bulat Kuanishev, Nazarbayev pidió a los parlamentarios que "se comporten de forma responsable y continúen con su participación activa en la cosa pública".

Para tranquilizarlos, el vicepresidente de la república, Erik Asanbayev, se reunió hoy con un grupo de diputados a los que prometió que se creará una comisión presidencial encargada de buscarles un nuevo empleo.

Algunos legisladores anunciaron de inmediato la formación del movimiento Parlamento Popular, con el que se presentarán a las nuevas elecciones, dentro de dos o tres meses, para recuperar sus escaños.

Según Kuanishev, la situación en la república, la más grande del Asia central postsoviética, es de tranquilidad, pues "la sociedad apoya el orden y no se produjeron violaciones de la ley".

La disolución del Parlamento, decretada por Nazarbayev, fue forzada el sábado por un veredicto del TC, que dictaminó que las elecciones por las que se constituyó hace un año fueron ilegales, como en su momento denunciaron los observadores de la Organización de Seguridad y Cooperación en Europa (OSCE).

Este es el primer caso en zona ex soviética en que una corte constitucional llega a ese extremo de independencia frente al Ejecutivo.

En Rusia el TC quedó "suspendido" casi año y medio por el presidente ruso, Borís Yeltsin, cuando apoyó al Parlamento bombardeado en octubre de 1993.

El veredicto del TC dejó, en consecuencia, sin valor todas las leyes y resoluciones aprobadas por el Parlamento en su año de sesiones y motivó la dimisión en pleno del Gobierno que habían elegido los diputados.

Antes de darse por disueltos, no obstante, los legisladores kazajos recordaron que quedaba anulada la Ley sobre el TC y suspendieron a la corte máxima en sus funciones hasta el próximo 15 de junio.

Nazarbayev -quien protestó en vano contra la decisión del TC tomada el día 6 y reafirmada varias jornadas después- tomó las riendas de la situación y declaró que seguirá gobernando el país con los poderes excepcionales que le fueron concedidos por el parlamento de la era soviética en diciembre de 1993.

Otras seis personas asesinadas en la espiral de violencia en Karachi

El ataque tuvo lugar después de que la policía detuviera a decenas de militantes políticos, casi todos ellos del Mohajir Quami Movement

Nueva Delhi (EFE).- La espiral de violencia que sacude la ciudad pakistaní de Karachi, en el sur del país, causó ayer, domingo, la muerte de otras seis personas, en un ataque contra una oficina de un partido político, según fuentes periodísticas.

El ataque tuvo lugar después de que la policía detuviera a decenas de militantes políticos, casi todos ellos miembros del Mohajir Qaumi Movement (facción Haqiqi), en una redada efectuada a últimas horas del sábado en Karachi.

De acuerdo con las fuentes citadas, unos individuos armados atacaron una oficina de un grupo escindido del Mohajir Qaumi Movement (MQM), y seis personas murieron en el tiroteo.

Gran parte de la violencia que sacude esta ciudad sureña pakistaní y que causó 1.200 muertos en el último año ha sido atribuida a las facciones rivales del MQM, representantes de los musulmanes emigrados desde la India tras la partición del continente en 1.947. La capacidad para matar de los movimientos terroristas en Pakistán continuará algún tiempo y la batalla será larga, reconoció ayer, domingo, en Copenhague el presidente de Pakistán, Faruz Ahmad Khan Leghari.

Un grupo de personas observa el cadáver de un militante del Mohajir Quami Movement.-(Foto AP)

Salinas de Gortari abandona México

México (EFE).- El ex presidente Carlos Salinas de Gortari abandonó definitivamente el país junto con su familia rumbo a Nueva York, según publicó ayer el diario mexicano "La Jornada".

La versión asegura que un mensajero del presidente Ernesto Zedillo llegó hasta la casa del ex mandatario "con un mensaje y boletos (billetes) en la mano"

El diario afirma que Salinas de Gortari habría llamado por teléfono al presidente, pero éste se habría negado a atender la llamada.

Salinas de Gortari voló hacia Nueva York en un avión privado propiedad del empresario Roberto González, consuegro de Carlos Hank González, quien fuera secretario de Agricultura durante la pasada administración.

La ruptura entre el ex presidente y su sucesor surgió a raíz de la aprehensión de Raúl Salinas, hermano del ex mandatario, el 28 de febrero, acusado de ser coautor del asesinato del secretario del Partido Revolucionario Institucional (PRI), José Francisco Ruiz Massieu.

Concentran sus fuerzas alrededor de Argun y Gudermes

Los rusos bombardean la segunda ciudad más grande en poder de los separatistas chechenes

Moscú (EFE).- Aviones rusos bombardearon el sábado la ciudad de Argún, la segunda más grande en poder de los separatistas chechenes, y concentran sus fuerzas alrededor de ella y de Gudermes, el otro núcleo principal de la república rebelde, afirmaron ayer, domingo, fuentes chechenas.

El jefe de Información y Prensa del gobierno separatista, Movladi Udugov, dijo que los ataques de la aviación contra Argún, situada al este de la capital, Grozni, duraron unos tres cuartos de hora y como resultado quedaron completamente destruidas una fábrica y una decena de edificios de viviendas.

Aseguró que los rusos concentran gran cantidad de tropas y técnica militar en las inmediaciones de Argún y de Gudermes, más al este, y que los milicianos chechenes "toman todas las contramedidas pertinentes", según la agencia Interfax.

El Ejército ruso entró en Chechenia hace tres meses para sofocar la independencia que la república caucásica proclamó tres años atrás, en una operación que se ha cobrado ya unas 40.000 vidas, según cálculos independientes.

El jefe del Departamento de Seguridad de Chechenia, Abu Movsayev, informó por su parte de que el viernes los enemigos rusos habían intentado sin éxito romper las defensas de Argún.

Fuentes militares rusas consultadas por la agencia rehusaron confirmar o desmentir los ataques denunciados por la parte chechena.

Igualmente ayer las fuerzas rusas atacaron con artillería las posiciones chechenas cerca de Chechén-Aul, a 15 kilómetros al sureste de Grozni, en un intento por desbloquear la carretera que conduce a Shalí, otro baluarte rebelde.

Un oficial chechén dijo a Interfax que unos 6.000 efectivos rusos, con 70 tanques y diversas piezas de artillería, se concentran en la zona para asaltar Shali.

Según Movsayev, el viernes Shalí fue sometida a intenso fuego de artillería y bombas de aviación de los rusos.

En opinión de la fuente, una derrota chechena en Shali repercutiría negativamente en la defensa de Argún, cuyos milicianos quedarían rodeados por las fuerzas rusas.

"En los últimos dos días las tropas rusas han intentado avanzar", constató Movsayev, quien añadió que no han logrado mover de sus posiciones a los milicianos chechenes.

†

EL SEÑOR

Don LUIS GONZALEZ DE LA SIERRA

(TENIENTE HONORIFICO DE LA GUARDIA CIVIL)

Falleció en Palencia, el día 12 de Marzo de 1995

a los 89 años de edad

DESPUES DE RECIBIR LOS SANTOS SACRAMENTOS

Y LA BENDICION APOSTOLICA DE SU SANTIDAD

D.E.P.

Su apenada esposa Elena Martín García; hermanas Leocadia, Domitila y Regina González de la Sierra; hermanos políticos, sobrinos, primos y demás familia,

Suplican una oración por el eterno descanso de su alma

Funeral: Martes, día 14, a las once de la mañana, y a continuación la conducción del cadáver al cementerio de Ntra. Sra. de los Angeles.

Iglesia parroquial: Capilla del Hogar de San José.

Casa mortuoria: Hogar de San José - Avda. de Madrid, s/n.

Funeraria "SAN MIGUEL" – C/. Mayor, 8 – Teléfono 70 25 00 – Palencia

M.C.D.2022

DEPORTES

PRIMERA DIVISION

Remontando un gol de Zamorano, en un gran segundo tiempo

El Racing matagigantes también goleó al R. Madrid

Santander (EFE).-

3.- Racing de Santander: Ceballos; Roncal, Merino, Tomas, Pablo, Carreras; Mutiu (Juan, min 83), Esteban Torre, Quique Setién, Popov; y Radchenko (Christiansen, min 86).

1.- Real Madrid: Buyo; Quique, Alkorta, Sanchis, Lasa; Luis Enrique, Redondo, Laudrup (Martín Vázquez, min 75), Amavisca; Alfonso (Raúl, min 64) y Zamorano.

Goles: 0-1, min 34. Zamorano; 1-1, min 53. Radchenko.; 2-1, min 64. Esteban Torre.; 3-1, min 81. Popov..

Arbitro: Marín López (colegio riojano). Mostró cartulinas amarillas a Esteban Torre, Mutiu, Pablo y Merino por el Racing.

Incidencias: Partido disputado en el Sardinero ante 23.080 espectadores. Antes del partido se ovacionó a los componentes del equipo de balonmano del G.D. Teka que portaban la Copa del Rey que han ganado recientemente.

El Real Madrid perdió una gran ocasión para afianzarse aún más en el liderato y cayó derrotado ante un Racing que, aunque mermado por las bajas, jugó una gran segunda parte y remontó un marcador adverso para sumar dos puntos que le apartan de los puestos de promoción y que confirman que la reciente goleada al Barcelona (5-0) no fue fruto de la casualidad. La primera ocasión del encuentro fue para el Racing en una internada de Esteban Torre con pase a Popov que entraba en carrera y cuyo defectuoso disparo salió por encima de. Buyo; poco después Luis Enrique daba la réplica al marcharse de dos defensores y obligar a Ceballos a lucirse para desviar el fuerte chut del centrocampista blanco.

Quique Setién pugna con Zamorano por el control de un balón.- (Foto EFE)

Tras unas buenas internadas del Racing, culminadas con sendos disparos desviados de Esteban Torre, se adelantó el Real Madrid en un centro medido de Laudrup, desde la banda izquierda, que fue controlado con el pecho por Zamorano quien recortó a su marcador y batió a Ceballos con un disparo duro y raso.

El Real Madrid se hizo entonces con las riendas del partido, Sanchis y Alkorta no hacían concesiones en defensa, Laudrup y Redondo se adueñaron del centro del campo y Zamorano se mostraba pletórico de fuerza y muy movil entre los defensores locales.

En los inicios de la segunda parte se produjo una polémica jugada en área del Racing al reclamar los locales penalti de Buyo sobre Esteban Torre.

La siguiente oportunidad en la que el Racing llegó al área de Buyo, Quique Setién centró al área para que Radchenko marcara de cabeza el tanto del empate, un gol que llegó coincidiendo con los mejores minutos de los locales y el desconcierto de los lideres que pudo ser aprovechado, poco después, por Radchenko en jugada personal que culminó con un disparo detenido por Buyo.

El Sevilla se rehabilitó a costa de una discreta Real Sociedad

Sevilla (EFE).-

2 - Sevilla: Unzué, Martagón, Diego, Jiménez, Rafa Paz, Soler, Marcos, Dumitrescu (Pineda, m.59), Moya, Suker y Monchu (Tevenet, m.69).

0 - Real Sociedad: Alberto, Lumbreras, Loren (De Pedro, m.74), Pikabea, Albistegui, Uría, Luis Pérez (Idiakezz, m.63), Imaz, Karpin, Iturrino y Kodro.

Goles: 1-0, M.36: Marcos. 2-0, M.94: Suker.

Arbitro: Carmelo Rodríguez Martel (Colegio Las Palmas). Expulsó a De Pedro en el minuto 93 por dar una patada sin balón a Pineda, y amonestó a Moya (m.9), Suker (m.42), Dumitrescu (m.58), Jiménez (m.71) y Albistegui (m.83).

Incidencias: Partido disputado en el Ramón Sánchez Pizjuán ante unos 30.000 espectadores. Terreno de juego en buenas condiciones. Fuerte viento en algunos momentos. Luis Suárez, ex seleccionador nacional y actualmente en el Inter de Milán, presenció el encuentro desde el palco.

El Sevilla se rehabilitó ante sus incondicionales con una trabajada victoria ante una Real Sociedad que estuvo muy discreta, puesto que aunque lo intentó en el segundo periodo nunca lo hizo con convicción ni profundidad.

Luis Aragonés había pedido el apoyo de su afición porque sus hombres iban a luchar a muerte, y todo se cumplió, hasta la ansiada victoria, que pudo haber sido más amplia por ocasiones de gol.

El equipo de Salva Iriarte, salvo la fuerte presión en el centro del campo y la ilusión sin remate por buscar la igualada en el segundo tiempo, presentó pocos argumentos para sacar algo positivo.

Así, el bosnio Meho Kodro apenas pudo mostrar lucha y diversos destellos en su particular duelo con el croata Davor Suker, que, con el postrero gol y diversas ocasiones que malogró, ganó la partida.

Este duelo entre acreditados goleadores de la liga española lo rompió el mallorquín Marcos con su brega y oportunismo para marcar el primer tanto poco después de la media hora. Antes, Rafa Paz -al larguero- y Moya habían puesto en apuros a Alberto.

Iriarte y López Ufarte, con el marcador en contra, mandaron a sus hombres abrirse un poco tras la reanudación, e incluso con el paso del tiempo salieron Idiakez y De Pedro, pero tan solo dos remates de Albístegui e Imaz inquietaron algo a Unzué, pobre bagaje para un equipo que intentaba puntuar.

El Sevilla, por contra, con Monchu muy batallador -luego fue sustituido por Tevenet-, Moya muy rápido y hábil y Suker en posiciones peligrosas, dispuso de oportunidades para haber adquirido una ventaja superior.

El partido, pese a que la Real Sociedad no llegaba con claridad, guardaba la emoción por el resultado y así el público reclamó con fuerza a lo largo del mismo tres penalties en el área donostiarra, por caidas de Martagón, Monchu y Dumitrescu, pero Rodríguez Martel no atendió las reclamaciones.

Suker, que lo había intentado ante Alberto sin éxito, rubricó el partido del Sevilla con un tanto en el tiempo de prolongación y llevó alegría y tranquilidad a los graderíos, aunque para el croata se quedó el sabor agridulce de la tarjeta amarilla que le impedirá estar en San Mamés.

Español y Betis, conservadurismo sin goles

Barcelona (EFE).-

.0.- RCD Espanyol: Toni, Mendiondo (Lluis, m.58), Torres Mestre, Herrera, Pochettino, Brnovic, Francisco, Roberto, Raducioiu (Iotov, m.76), Arteaga y Lardín.

.0.- Real Betis: Jaro, Jaime, Josete, Vidakovic, Ureña, Cañas, Alexis, Stosic, Menéndez, Cuéllar y Aquino (Olías, m.90).

Arbitro: Santamaría Uzqueda, del colegio castellano-leonés, que mostró cartulina amarilla a Ureña y Raducioiu.

Incidencias: Asistieron al encuentro unos 30.000 espectadores, con mayoría de seguidores béticos, en partido disputado en el Campo de Sarriá. La recaudación aproximada alcanzó los veinte millones de pesetas.

Comentario;

El Espanyol y el Betis empataron sin goles en un partido en el que los dos equipos se emplearon con muchas precauciones, especialmente el sevillano, al que le faltó un poco más de ambición para imponer su mejor técnica.

Fue un encuentro de mucho centrocampismo, en el que ambos contendientes demostraron respetarse mutuamente y en el que las defensas se impusieron claramente a las delanteras que contaron con muy pocos efectivos.

Los primeros minutos de juego fueron de mayor actividad por parte del Betis, que dispuso de varias ocasiones para inaugurar el marcador, primero en un golpe franco lanzado por Aquino que salió rozando el poste y a continuación en un empalme desviado de Stosic.

A los 21 minutos, Toni se lució por primera vez al interceptar un remate de Cuéllar en jugada individual del delantero andaluz y a continuación el Espanyol probó fortuna por primera vez en un disparo de Brnovic que salió fuera después de pegar en un defensa.

Los de José Antonio Camacho pudieron resolver el encuentro a su favor a lamedia hora justa de juego, cuando Lardín consiguió un gol que el árbitro dio inicialmente por válido, aunque a continuacion lo anuló a instancias de su juez de línea.

M.C.D.2022

Liga Nacional Juvenil de Fútbol

Resultados y clasificación

RESULTADOS

Zamora C.F. – C.F. PALENCIA ..... 3 – 0
S.D.C. Villa Angeles – Real Avila C.F. ..... 3 – 0
G.E. Renault – Peña Antonio José ..... 2 – 4
C.D. Salmantino – C.D. Quintanar ..... 1 – 1
Betis C.F. – Arandina C.F. ..... 1 – 0
S.D. Ponferradina – R.C.D. Ribert ..... 0 – 1
Pol. Col. Diocesano – C.D. Numancia de Soria ..... 3 – 0
DESCANSO: PEÑA R.D. CASTILLA

CLASIFICACION

	J.	G.	E.	P.	GF.	GC.	Ptos.
Pol. Col. Diocesano	22	14	3	5	45	26	45+11
Real Avila C.F.	21	13	1	7	48	31	40 +5
Peña Antonio José	21	11	5	5	44	28	38 +7
R.C.D. Ribert	21	11	3	7	31	21	36 +6
C.D. Salmantino	22	10	6	6	37	28	36 +2
C.D. Quintanar	21	11	3	7	37	33	36 +5
S.D.C. Villa Angeles	22	9	8	5	34	18	35 +2
C.F. PALENCIA	22	9	4	9	30	30	31
Zamora C.F.	21	9	3	9	26	35	30 –1
PEÑA R.D. CASTILLA	21	7	3	11	22	32	24 –3
Betis C.F.	21	6	4	11	32	38	22 –5
Arandina C.F.	21	5	7	9	26	37	22 –3
C.D. Numancia de Soria	21	5	5	11	26	38	20 –5
G.E. Renault	21	4	7	10	31	46	19 –8
S.D. Ponferradina	22	3	4	15	11	39	13–13

PROXIMA JORNADA

Real Avila C.F. – C.F. PALENCIA
Peña Antonio José – S.D.C. Villa Angeles
C.D. Quintanar – G.E. Renault
Arandina C.F. – C.D. Salmantino
R.C.D. Ribert – Betis C.F.
C.D. Numancia de Soria – S.D. Ponferradina
PEÑA R.D. CASTILLA – Zamora C.F.
DESCANSA: Pol. Col. Diocesano

Primera Regional Provincial

Velilla y Alar golearon fuera

RESULTADOS

C.D. Barruelo – C.D. Velilla ..... 1 – 4
C.D. Carrión – C.D. Osorno ..... 2 – 1
P.R.D. Castilla – C.D. Castilla Dueñas ..... 3 – 2
C.D. Dueñas – C.D. Monzón ..... 3 – 0
C.D. Frómista – A.D. Torquemada ..... 0 – 2
A.D. Villada – C.D. Baltanás ..... 4 – 1
C.D. Cervera – U.D. Alar ..... 2 – 4

CLASIFICACION

	J.	G.	E.	P.	GF.	GC.	Ptos.
A.D. Villada	19	12	6	1	45	18	30 +12
C.D. Velilla	19	14	2	3	42	18	30 +10
C.D. Dueñas	18	11	5	2	36	16	27 +9
C.D. Frómista	19	9	8	2	39	17	26 +8
A.D. Torquemada	18	8	7	3	34	25	23 +5
P.R.D. Castilla	19	9	4	6	30	29	22 +2
U.D. Alar	19	7	3	9	29	35	17 –1
C.D. Carrión	17	6	4	7	35	35	16 –4
C.D. Baltanás	19	6	4	9	29	43	16 –2
C.D. Osorno	19	6	5	8	26	40	15 –3
C.D. Monzón	19	4	3	12	17	39	11 –7
C.D. Castilla Dueñas	19	3	4	12	25	34	10 –10
C.D. Cervera	18	1	6	11	24	43	8 –8
C.D. Barruelo	18	3	1	14	26	45	7 –11

El C.D. Osorno figura con dos puntos menos por sanción federativa

Liga Juvenil Preferente de Fútbol

Resultados de los equipos palentinos de Liga Juvenil Preferente de Fútbol:

Unami C.P., 3 - Peña R.D. Castilla "B", 1; A.D. Calasan, 3 - C.D. Venta de Baños, 3; C.D. San Telmo, 3 - Pol. Casa Social Cat., 3.

LA LIGA FUTBOLISTICA

Resultados y clasificaciones

PRIMERA DIVISION

RESULTADOS

Sevilla – Real Sociedad ..... 2 – 0
Tenerife – Real Oviedo ..... 1 – 1
Valencia – Real Valladolid ..... 3 – 0
At. Madrid – Barcelona ..... 2 – 0
Real Zaragoza – Dvo. Coruña ..... 1 – 0
Compostela – Celta ..... 2 – 0
Español – Real Betis ..... 0 – 0
Santander – Real Madrid ..... 3 – 1
Sp. Gijón – Logroñés ..... 2 – 2
Ath. Bilbao – Albacete ..... 1 – 2

PROXIMA JORNADA

Real Oviedo – Real Sociedad
Real Valladolid – Tenerife
Barcelona – Valencia
Dvo. Coruña – At. Madrid
Celta – Real Zaragoza
Real Betis – Compostela
Real Madrid – Español
Logroñés – Rácing Santander
Albacete – Sp. Gijón
Ath. Bilbao – Sevilla

CLASIFICACION

	J.	G.	E.	P.	GF.	GC.	Ptos.
Real Madrid	25	15	7	3	58	20	37+13
Barcelona	25	14	5	6	43	32	33+7
Dvo. Coruña	25	12	8	5	38	22	32+6
Real Betis	25	9	12	4	30	14	30+6
Real Zaragoza	25	13	4	8	35	32	30+6
Sevilla	25	10	7	8	32	26	27+1
Español	25	9	9	7	31	25	27+3
Ath. Bilbao	25	9	9	7	21	22	27+3
Valencia	25	9	8	8	36	30	26
Real Oviedo	25	9	8	8	29	27	26
Tenerife	25	9	7	9	36	33	25–1
Real Sociedad	25	7	10	8	35	32	24–2
Albacete	25	6	11	8	31	37	23–1
At. Madrid	25	8	6	11	39	38	22–4
Compostela	25	7	8	10	25	34	22–2
Rácing Santander	25	8	5	12	30	34	21–3
Celta	25	6	9	10	21	34	21–5
Sp. Gijón	25	5	9	11	28	47	19–5
Real Valladolid	25	5	8	12	16	42	18–8
Logroñés	25	1	8	16	9	42	10–14

SEGUNDA DIVISION

RESULTADOS

Villarreal – Athlétic ..... 0 – 0
Eibar – Extremadura ..... 0 – 0
Leganés – Lleida ..... 1 – 1
Real Madrid – Barcelona ..... 1 – 2
Toledo – Marbella ..... 2 – 1
Orense – Palamós ..... 1 – 4
Mallorca – Salamanca ..... 1 – 2
Badajoz – Rayo Vallecano ..... 2 – 2
Mérida – Getafe ..... 2 – 0
Hércules – Osasuna ..... 1 – 0

PROXIMA JORNADA

Extremadura – Athlétic
Lleida – Eibar
Barcelona – Leganés
Marbella – Real Madrid
Palamós – Toledo
Salamanca – Orense
Rayo Vallecano – Mallorca
Getafe – Badajoz
Osasuna – Mérida
Hércules – Villarreal

CLASIFICACION

	J.	G.	E.	P.	GF.	GC.	Ptos.
Lleida	25	14	5	6	34	18	33+7
Mérida	25	13	7	5	31	15	33+9
Rayo Vallecano	25	11	10	4	37	21	32+8
Barcelona	25	8	15	2	45	26	31+5
Eibar	25	7	16	2	23	18	30+4
Hércules	25	8	12	5	25	22	28+4
Salamanca	25	8	12	5	28	22	28+4
Osasuna	25	10	7	8	26	27	27+3
Villarreal	25	8	10	7	25	23	26
Toledo	25	9	8	8	32	34	26+2
Mallorca	25	9	7	9	37	28	25+1
Marbella	25	8	7	10	27	33	23–3
Extremadura	25	5	12	8	19	26	22–4
Badajoz	25	5	12	8	22	30	22–2
Leganés	25	7	7	11	22	32	21–5
Athlétic	25	6	8	11	26	31	20–6
Real Madrid	25	5	10	10	23	31	20–6
Getafe	25	3	14	8	17	27	20–4
Palamós	25	5	9	11	33	41	19–7
Orense	25	3	8	14	16	43	14–10

SEGUNDA DIVISION «B» (Grupo I)

RESULTADOS

Valladolid B – Spórting B ..... 1 – 2
Mensajero – Langreo ..... 2 – 1
Fuenlabrada – S.S. Reyes ..... 1 – 1
Moscardó – Corralejo ..... 0 – 0
Real Madrid C – Aranjuez ..... 0 – 0
Pontevedra – Las Palmas ..... 2 – 0
Ferrol – At. de Madrid B ..... 3 – 0
Lugo – Móstoles ..... 5 – 0
Avila – Realejos ..... 1 – 0
Oviedo B – Avilés ..... 2 – 2

PROXIMA JORNADA

Langreo – Spórting B
S.S. Reyes – Mensajero
Corralejo – Fuenlabrada
Aranjuez – Moscardó
Las Palmas – Real Madrid C
At. de Madrid B – Pontevedra
Móstoles – Ferrol
Realejos – Lugo
Avilés – Avila
Oviedo B – Valladolid B

CLASIFICACION

	J.	G.	E.	P.	GF.	GC.	Ptos.
Mensajero	27	17	5	5	51	32	39 +11
Las Palmas	27	17	3	7	60	28	37 +11
Ferrol	27	14	9	4	47	20	37 +11
Spórting B	27	17	2	8	44	33	36 +8
At. de Madrid B	27	15	4	8	40	28	34 +8
Moscardó	27	12	6	9	31	28	30 +2
Avilés	27	11	7	9	42	30	29 +3
Pontevedra	27	12	5	10	32	27	29 +3
S.S. Reyes	27	9	9	9	30	29	27 –1
Real Madrid C	27	11	4	12	48	40	26 –2
Langreo	27	10	6	11	28	32	26 –2
Móstoles	27	11	4	12	27	39	26
Lugo	27	9	6	12	37	45	24 –2
Oviedo B	27	6	10	11	36	39	22 –4
Fuenlabrada	27	10	2	15	37	44	22 –6
Aranjuez	27	5	11	11	27	40	21 –7
Corralejo	27	7	7	13	22	42	21 –7
Avila	27	8	5	14	25	46	21 –5
Valladolid B	27	6	7	14	32	42	19 –9
Realejos	27	5	4	18	23	55	14 –12

GRUPO III

Europa – Girona ..... 2 – 1
Premiá – Alcoyano ..... 1 – 1
Murcia – Sabadell ..... 1 – 5
Andorra – Hospitalet ..... 1 – 1
Elche – Manlleu ..... 1 – 1
Sant Andreu – Castellón ..... 1 – 0
Gramanet – Levante ..... 0 – 1
Terrasa – Valencia ..... 3 – 1
Gimnastic – Onteniente ..... 0 – 3
Figueres -- Benidorm ..... 1 – 2

GRUPO IV

Betis – Jaén ..... 0 – 0
Cacereño – Cádiz ..... 0 – 1
Manchego – Córdoba ..... 0 – 4
Almería – Recreativo ..... 4 – 1
Melilla – Talavera ..... 0 – 0
Mármol Macael – Sevilla ..... 3 – 2
Ecija – Granada ..... 3 – 1
San Roque – Pol. Almería ..... 1 – 1
San Fernando – Cartagena ..... 0 – 2
Xerez – Yeclano ..... 1 – 0

M.C.D.2022

LA LIGA FUTBOLISTICA

Resultados y clasificaciones

SEGUNDA DIVISION «B» (Grupo II)

RESULTADOS

Alavés – Lemona ..... 2 – 3
Barakaldo – Gimnástica ..... 3 – 2
Osasuna B – Sestao ..... 2 – 4
Logroñés B – Tudelano ..... 1 – 0
Numancia – Zaragoza B ..... 1 – 1
Guernika – Casetas ..... 0 – 0
Amurrio – Hullera ..... 5 – 0
Beasaín – Izarra ..... 0 – 0
PALENCIA – Bermeo ..... 0 – 3
Real Unión – Real Sociedad B 1 – 0

PROXIMA JORNADA

Gimnástica – Lemona
Sestao – Barakaldo
Tudelano – Osasuna B
Zaragoza B – Logroñés B
Casetas – Numancia
Hullera – Guernika
Izarra – Amurrio
Bermeo – Beasaín
Real Sociedad B – PALENCIA
Real Unión – Alavés

CLASIFICACION

	J.	G.	E.	P.	GF.	GC.	Ptos.
Alavés	27	21	2	4	76	22	44 +16
Numancia	27	19	4	4	50	16	42 +14
Sestao	27	17	4	6	43	19	38 +10
Beasaín	27	11	11	5	31	20	33 +7
Osasuna B	27	15	2	10	35	34	32 +4
Izarra	27	10	11	6	26	16	31 +5
Real Unión	27	11	7	9	35	29	29 +3
Lemona	27	10	8	9	30	39	28
Barakaldo	27	11	5	11	39	33	27 –1
PALENCIA	27	9	9	9	25	32	27 +1
Amurrio	27	6	14	7	28	29	26
Guernika	27	9	6	12	27	34	24 –2
Real Sociedad B	27	9	6	12	23	33	24 –2
Bermeo	27	8	7	12	26	39	23 –3
Casetas	27	7	9	11	37	43	23 –3
Logroñés B	27	8	6	13	31	41	22 –6
Tudelano	27	6	8	13	31	39	20 –8
Gimnástica	27	7	6	14	24	36	20 –8
Zaragoza B	27	5	7	15	23	38	17 –11
Hullera	27	2	6	19	16	64	10 –16

TERCERA DIVISION

RESULTADOS

Arandina C.F. – R.C.D. Ribert ..... 4 – 0
S.D. Segoviana – VENTA DE BAÑOS ..... 2 – 0
At. Bembibre – C.D. Tardajos ..... 6 – 0
C.F. Endesa – Cult. D. Leonesa ..... 1 – 0
La Bañeza C.F. – S.D. Medinense ..... 1 – 0
Rácing Lermeño – C.D. Laguna ..... 0 – 0
Almazán – Sp. C. Uxama ..... 0 – 1
C.D. Salmantino – C.D. Iscar Ind. ..... 2 – 1
Betis C.F. – S.D. Ponferradina ..... 0 – 4
DESCANSO: Zamora C.F.

PROXIMA JORNADA

S.D. Ponferradina – Arandina C.F.
R.C.D. Ribert – S.D. Segoviana
VENTA DE BAÑOS – Zamora C.F.
C.D. Tardajos – C.F. Endesa
Cult. D. Leonesa – La Bañeza C.F.
S.D. Medinense – Rácing Lermeño
C.D. Laguna – Almazán
Sp. C. Uxama – C.D. Salmantino
C.D. Iscar Ind. – Betis C.F.
DESCANSA: At. Bembibre

CLASIFICACION

	J.	G.	E.	P.	GF.	GC.	Ptos.
C.D. Salmantino	27	16	9	2	53	21	41 +13
Cult. D. Leonesa	26	13	11	2	48	14	37 +11
Zamora C.F.	26	13	9	4	50	16	35 +7
C.D. Laguna	27	14	7	6	48	23	35 +9
At. Bembibre	26	13	9	4	44	22	35 +9
Arandina C.F.	26	12	8	6	33	19	32 +4
S.D. Segoviana	26	9	13	4	32	17	31 +3
Rácing Lermeño	27	10	8	9	35	34	28
S.D. Ponferradina	26	11	5	10	35	28	27 +1
R.C.D. Ribert	26	8	11	7	25	28	27 +1
La Bañeza C.F.	27	9	8	10	28	39	26
Almazán	27	9	7	11	28	37	25 –1
C.D. Iscar Ind.	27	9	4	14	26	38	22 –4
S.D. Medinense	25	9	4	12	23	36	22 –2
Sp. C. Uxama	27	6	9	12	29	54	21 –3
C.F. Endesa	27	7	5	15	29	52	19 –9
C.D. Tardajos	26	4	9	13	23	48	17 –9
Betis C.F.	27	3	6	18	22	51	12 –14
VENTA DE BAÑOS	26	1	8	17	16	50	10 –16

REGIONAL PREFERENTE

RESULTADOS

C.D. Cerezo – El Espinar Arlequín ..... 2 – 4
S.D. Valeránica – C.D. HERRERA ..... 3 – 6
Atco. Burgalés – C.D. GUARDO ..... 5 – 0
C.D. Norma – C.D. BECERRIL ..... 1 – 0
Villarcayo Nela C.F. – C.D. VILLAMURIEL 1 – 0
C.D. AGUILAR – A.D. Las Navas ..... 0 – 0
Real Avila Prom. – Cuéllar C.F. ..... 0 – 0
C.F. PALENCIA "B" – S.D. Visontium ..... 6 – 0
Briviesca C.F. – C.D. San Esteban ..... 0 – 1
DESCANSO: C.D. La Granja

PROXIMA JORNADA

El Espinar Arlequín – C.D. La Granja
C.D. HERRERA – C.D. Cerezo
C.D. GUARDO – S.D. Valeránica
C.D. BECERRIL – Atco. Burgalés
C.D. VILLAMURIEL – C.D. Norma
A.D. Las Navas – Villarcayo Nela C.F.
Cuéllar C.F. – C.D. AGUILAR
S.D. Visontium – Real Avila Prom.
C.D. San Esteban – C.F. PALENCIA "B"
DESCANSA: Briviesca C.F.

CLASIFICACION

	J.	G.	E.	P.	GF.	GC.	Ptos.
Atco. Burgalés	24	23	1	0	128	9	47 +23
C.D. HERRERA	23	16	2	5	50	33	34 +10
C.D. San Esteban	23	14	5	4	50	29	33 +11
A.D. Las Navas	24	12	8	4	40	18	32 +8
C.D. Norma	23	10	8	5	37	21	28 +4
C.D. BECERRIL	23	11	6	6	48	33	28 +6
C.F. PALENCIA "B"	24	11	5	8	58	33	27 +1
C.D. AGUILAR	23	9	7	7	43	30	25 +3
C.D. La Granja	23	9	7	7	33	29	25 +1
Villarcayo Nela C.F.	23	10	3	10	40	42	23 +1
Cuéllar C.F.	23	8	7	8	32	38	23 +1
C.D. GUARDO	22	9	4	9	30	24	22
Real Avila Prom.	24	7	5	12	35	55	19 –5
S.D. Visontium	22	6	5	11	32	59	17 –3
Briviesca C.F.	24	5	5	14	24	52	15 –9
S.D. Valeránica	24	5	4	15	36	66	14 –8
C.D. VILLAMURIEL	24	4	4	16	30	47	12 –14
C.D. Cerezo	23	4	3	16	31	77	11 –13
El Espinar Arlequín	24	4	0	20	21	103	8 –16

QUINIELA GANADORA

NUEVE VARIANTES

1. Sevilla-R. Sociedad 1
2. Tenerife-R. Oviedo X
3. Valenc ia-R. Valladolid 1
4. At. Madrid-Barcelona 1

5. R. Zaragoza-Deportivo Coruña 1
6. Compostela-R. Celta 1
7. Español-R. Betis X
8. Racing Santander-R. Madrid 1

9. Sporting Gijón-Logroñés X
10. Ath. Bilbao-Albacete 2
11. Eibar-Extremadura X

12. Orense-Palamós 2
13. R. Mallorca-Salamanca 2
14. Badajoz-Rayo Vallecano X

Pleno al 15: Leganés-Lleida X

Goleadores en Primera División

Zamorano se consolida como líder tras marcar ante el Rácing

Madrid, (EFE).- El chileno Iván Luis Zamorano, delantero del Real Madrid, anotó un tanto frente al Racing, y con veinte tantos se consolida en la cabeza de la tabla de máximos goleadores al aumentar su ventaja sobre el bosnio Meho Kodro (R.Sociedad).

Con 20 goles: Zamorano (CHI) (R. Madrid)
Con 18: Kodro (BOS) (3 p) (R. Sociedad)
Con 13: Suker (CRO) (2p) (Sevilla).
Con 12: Mijatovic (MON) (Valencia)
Con 11: Carlos (1 p) (Oviedo)
Con 10: Cuéllar (Betis) y Gudelj (SER) (3p) (Celta).

Con 9: Zalazar (URU) (4p) (Albacete); Amavisca (Real Madrid) y Pizzi (Tenerife)

Con 8: Guerrero (Ath. Bilbao); Koeman (HOL) (6 p) (Barcelona); Ohen (NIG) (Compostela); Bebeto (BRA) (Deportivo); Raducioiu (RUM) (Español); Pier (Sporting) y Poyet (URU) y Esnaider (ARG) (Zaragoza).

Con 7: Kiko y Caminero (At. Madrid); Stoichkov (BUL) (Barcelona); y Christensen (DIN) (Compostela); Julio Salinas (Deportivo); Lardín (Español); Radchenko (1p) (RUS) (Racing); Salenko (RUS) (4p) (Valencia) y Pardeza (Zaragoza).

Con 6: Donato (3p) (Deportivo), Popov (RUS) (Racing) y Raúl (Real Madrid).

Pal-Motor S.A. ROVER

NUEVO SERVICIO RAPIDO

VENTAJAS
- **Mano de obra gratuita.**
- Revisión de frenos, escapes, luces y neumáticos.
- Sin cita previa (horario de 10h. - 13h. y 16h. - 19h.)
- Realizado por técnicos acreditatos por la marca.
- Cambios de aceite cada 5.000 Km.

EJEMPLOS:

SERIE 100:	desde 6.355 pts. + I.V.A
SERIE 200:	desde 5.225 pts. + I.V.A
SERIE 400:	desde 5.225 pts. + I.V.A
SERIE 600:	desde 6.470 pts. + I.V.A
SERIE 800:	desde 5.225 pts. + I.V.A
MONTEGO:	desde 5.225 pts. + I.V.A
DEFENDER:	desde 8.410 pts. + I.V.A
DISCOVERY:	desde 8.410 pts. + I.V.A
RANGE ROVER:	desde 8.410 pts. + I.V.A

Si desea reservar cita, llame a los teléfonos 73 06 25 - 73 06 44
C/ Andalucía P-32. Palencia

M.C.D.2022

PRIMERA DIVISION

Tardía reacción del Athletic, que no pudo evitar la derrota

El Albacete se alivió en San Mamés

Bilbao (EFE).-

1.- Athletic: Valencia; Estibariz (Alkiza, min.37), Andrinua, Karanka, Larrazabal; Goikoetxea, Urrutia, Guerrero, Garitano (Luke, min.56); Valverde y Ziganda.

2.- Albacete: Molina; Mario, Coco, Tomás, Sotero; Zalazar (Oliete, min.63), Sala, Santi, Bjelica; Manolo y Antonio (Oscar, min.86).

Goles: 0-1, min.6: Zalazar. 0-2, min.36: Antonio. 1-2, min.50: Guerrero.

Arbitro: Andradas Asurmeni (navarro). Mostró la tarjeta amarilla a los locales Urrutia, Karanka y Luke y al visitante Sala.

Incidencias: Unos 30.000 espectadores en San Mamés. Tarde agradable y terreno de juego irregular.

Comentario:

La tardía reacción del Athletic, que encajó dos goles en la primera mitad, no sirvió para evitar la derrota ante el Albacete que, de esta forma, logró su primer resultado positivo en San Mamés desde que está en Primera División y restó dos de los tres negativos con que contaba antes del encuentro.

Moralmente frágil por el 3-0 copero ante el Deportivo, el Athletic comenzó el partido sin ritmo y a expensas de un Albacete que lograba ejercer el control del esférico.

La suerte comenzó a ensañarse con los de Irureta en el minuto seis, cuando Zalazar lanzó un libre directo desde fuera del área y el balón, tras dar en la barrera, desvió su trayectoria y se alojó en la portería local junto al poste izquierdo.

El atlético Goikoetxea y el albacetista Coco en la disputa de un balón.- (Foto EFE)

La situación parecía enderezarse para el Athletic en el minuto 23 cuando el árbitro decretó penalti en una disputa entre Coco y Ziganda.

Sin embargo, la pena máxima tuvo un efecto perverso para los bilbaínos, porque el deficiente lanzamiento de Garitano fue despejado sin problemas por Molina y sumió al Athletic en el nerviosismo y la imprecisión. El otrora infalible ejecutor de penas máximas ha errado ya tres en la actual temporada.

Como demostración de que cualquier mala situación es susceptible de empeorar, el Albacete logró el 0-2 en el minuto 36. Zalazar lanzó un contragolpe y Antonio, tras buscar bien la mejor posición, quebró a Valencia y marcó a portería vacía.

Las ya notorias protestas del público hacia su equipo y, especialmente hacia Javier Irureta, se convirtieron en clamor y las gradas se poblaron de pañuelos.

En la segunda mitad, Guerrero, tras recibir un pase largo de Karanka, marcó de un potente zurdazo el 1-2 en el minuto 50. Quedaba mucho tiempo por delante, pero el Albacete supo jugar con el marcador a favor y el Athletic no aprovechó sus ocasiones.

Además, Guerrero se lesionó en el minuto 62 y, pese a que pudo terminar el encuentro, lo hizo mermado físicamente. En cuatro días, el Athletic, que sigue sin ganar un partido de liga en San Mamés en 1995, ha perdido casi todas sus opciones de Copa y muchas de sus posibilidades de participar en la próxima Copa de la UEFA.

Con goles del nigeriano Ohen

El Compostela ganó al Celta el derbi gallego

Santiago de Compostela, (EFE)

2 - Compostela: Iru, Villena, Nacho (Víctor, m.47), Tocornal, Bellido, Passi, Christensen (Lucas, m.69), Fabiano, Ohen, Llorente y Lekumberri.

0 - Celta: Villanueva, Alejo, Mariano, Patxi Salinas, Berges, Merino, Toril (Uribarrena, m.60), Desio, Sánchez, Gudelj y Gil (Losada, m.73).

Goles: 1-0 m.6: Ohen. 2-0 m.90: Ohen.

Arbitro: Andújar Oliver (Colegio andaluz). Amonestó a Nacho (m.46) y Vlado Gudelj (m.91).

Incidencias: Unos 12.000 espectadores acudieron al estadio San Lázaro. Hubo una notable representación de seguidores del Celta, pero no hubo desórdenes.

Comentario:

Dos goles del nigeriano Christopher Ohen permitieron que el Compostela se adjudique el "derby" gallego frente al Celta en un partido muy igualado en el que los locales supieron mantener su temprano resultado favorable.

El centrocampista compostelano Fabiano en el despeje de un balón.- (Foto EFE)

El Compostela consiguió muy pronto la tranquilidad en el marcador, por medio de un tanto de Ohen en el minuto 6, en unos minutos en los que el Celta fue desbordado claramente, debido a la escasa concentración de sus jugadores.

Tras los minutos iniciales, el Compostela se replegó con la seguridad y confianza de llevar ventaja en el marcador y con la intención de buscar la espalda de los defensas visitantes en alguna acción al contraataque.

El juego se volvió, por lo tanto, algo insulso, ya que el Celta dominó el balón en el centro del terreno de juego, pero no fue capaz de crear peligro al pisar el área del Compostela.

En el minuto 34, Ohen y Christensen fueron protagonistas de una clara opción de gol, pero en esta ocasión tuvo mucho que ver la visión del defensa Fabiano, autor del pase inicial. Sin embargo, la acción no se concretó.

En la segunda parte el Celta continuó llevando el peso del encuentro en el centro del campo, aunque también siguió mostrándose desacertado en sus acciones ofensivas.

Ohen, además, aprovechó la despoblada defensa del Celta para crear peligro. En el minuto 48 estuvo a punto de conseguir el 2-0, merced a su velocidad.

El Compostela jugó a gusto sin tener que arriesgarse y conociendo su seguridad defensiva, mientras que el Celta, conforme transcurrían los minutos, se veía más forzado a adelantar sus líneas.

En el minuto 90, Ohen sentenció definitivamente el partido y el Compostela sumó dos valiosos puntos que le permiten alejarse de los últimos puestos de la clasificación.

Protestas contra los jugadores y el entrenador locales

El Tenerife cedió otro punto al Oviedo

Santa Cruz de Tenerife, (EFE).-

1. CD Tenerife: Ojeda; Aguilera, César Gómez, Ramis, Paqui; Chano, Chemo del Solar, Felipe, Ezequiel Castillo (Conte, min.57); Pinilla (Juanele, min.57) y Pizzi.

1. Real Oviedo: Mora; Cristóbal, Jerkan, Rivas, Sietes; Armando, Jokanovic, Berto, Prosinecki; Oli y Carlos (Manel, min.79).

Goles: 0-1. Min.43. Oli. 1-1. Min.77. Pizzi.

Arbitro: Víctor Esquinas Torres, de la Asociación Madrileña. Amonestó a Paqui, Felipe, Aguilera, Conte, Prosinecki, Carlos y Berto, a éste último en dos ocasiones (min.35 y 78).

Encuentro disputado ayer en el estadio Heliodoro Rodríguez López, de la capital tinerfeña, que registró una buena entrada. 16.000 espectadores. Durante el partido los aficionados abroncaron a los futbolistas y al entrenador del Tenerife, Vicente Cantatore, a quien despidieron en el descanso con una sonora pita.

Comentario.

El CD Tenerife salvó un punto ante el Real Oviedo en un encuentro de escasísima calidad, muy trabado, con muy pocas ocasiones de gol, jugado casi siempre en la zona ancha del terreno y que sólo en los minutos finales ofreció algo de intensidad, de emoción y oportunidades.

En la primera mitad el Tenerife apenas se acercó a la meta defendida por Mora, que sólo intervino en balones aéreos que le llegaban de lanzamientos de faltas y saques de esquina que apenas le ocasionaron problemas.

Mientras el conjunto canario se dejaba dominar y salía dificultosamente al contragolpe, sin llegar cerca del área ovetense, los astures controlaban el juego, tenían el balón y lo movían a su antojo hasta que al filo del descanso llegó el gol de Oli, en un error de la zaga y el portero tinerfeñistas.

En la segunda mitad se vio menos fútbol, incluso, que en la fase inicial del partido. El Tenerife trató de llevar la iniciativa y estuvo más cerca de la meta de Mora, pero sin crear verdaderas ocasiones de peligro ante la buena defensa del Real Oviedo.

M.C.D.2022

PRIMERA DIVISION

Volvió a mostrarse un equipo mediocre

Cayó el Deportivo en Zaragoza

Zaragoza (EFE).-

1 - Real Zaragoza: Juanmi; Belsué, Aguado, Cáceres, Geli (Nayim, m.60); Cafú, Aragón, García Sanjuán, Poyet; Pardeza e Higuera (Oscar, m.69).

0 - Deportivo de la Coruña: Liaño; López Rekarte (Claudio, m.68), Voro, Ribera (José Ramón, m.66), Djukic, Nando; Aldana, Donato, Fran; Salinas y Manjarín.

Goles: 1-0. m.27. Pardeza.

Arbitro: Brito Arceo. Expulsó por doble amonestación a Aragón (m.54) y Aguado (m.92) y con roja directa a Donato (min.79). Amonestó a Poyet, Fran y Voro.

Incidencias: partido disputado en el estadio de La Romareda de Zaragoza ante unos 30.000 espectadores. Durante el encuentro tuvieron que ser atendidos el árbitro y uno de sus jueces de línea, el primero por un problema en la vista y el auxiliar por una contractura en una pierna.

El Deportivo de la Coruña no pudo exhibir el juego del pasado jueves en el partido de ida la Copa del Rey ante el Athletic de Bilbao y acabó sucumbiendo por un solitario tanto de Miguel Pardeza, mediada la primera mitad.

Poyet, del Zaragoza, y Voro, del Deportivo, se disputan el control de un balón.- (Foto EFE)

El Real Zaragoza se mostró superior al conjunto gallego y tan sólo su ya conocida falta de puntería para culminar claras ocasiones evitó que pudiera lograr un marcador más amplio.

El Valencia, sin apretar, muy superior al Valladolid

Valencia (EFE).-

3 Valencia: Zubizarreta, Romero,. Mendieta, Camarasa, Roberto, Mazinho, Poyatos (Arroyo, m. 65), Mijatovic, Salenko (Penev, m. 65), Fernando y Alvaro.

0 Valladolid: González, Cuaresma, Miguelo, Martín, Ramón, Belodedic, Torres Gómez (Quevedo, m. 73), Gracia, Urban (Pedro Riesco, m. 65), Pablo e Iñaki.

Gol: 1-0, m. 42: Roberto.; 2-0, m. 59: Mendieta.; 3-0, m. 85: Mijatovic.

Arbitro: Gómez López (colegio murciano). Por parte valencianista amonestó a Camarasa, Poyatos, Alvaro y Mazinho y por el Valladolid a Gracia, Belodedic y Ramón. Expulsó al visitante Martín con roja directa (m. 61).

Incidencias: partido disputado en campo de Mestalla ante 45.000 espectadores. Terreno de juego en buenas condiciones y mucho viento.

Comentario:

La goleada del Valencia ante el Valladolid se fraguó en un partido en el que el equipo local, pese a no jugar bien, fue absolutamente superior a su rival, al que en los últimos instantes del encuentro pudo haber marcado algún gol más y haber vencido incluso por una diferencia más amplia.

El Valencia no fue un equipo alegre, pero más apagado estuvo el Valladolid en un partido en el que ambos equipos justificaron con su juego la situación clasificatorio que ocupan y en el que dos goles de otros tantos defensas sirvieron para encarrilar la victoria local.

El Valencia no brilló ni en el juego individual de los jugadores de mayor calidad, ni el del bloque, ante el que ha sido, probablemente, el más endeble de los rivales que han pasado esta temporada por el campo de Mestalla.

Con superioridad numérica, espacios y ventaja en el marcador, todo hacia prever una goleada de los locales, ante un rival sin recursos ofensivos, en el que Urban no existió y sólo el batallar de Iñaki merece ser destacado.

Un gol de Mijatovic en las postrimerías del encuentro puso el 3-0 en el marcador y cerró un encuentro de baja calidad, en una tarde tan fría como el partido.

El Logroñés empató en Gijón y complica más la situación del Sporting

Gijón (EFE).-

2.- Sporting: Ablanedo; Muñiz (David Cano, min.68), Pablo, Raúl, Hugo Pérez (Bouzas, min.68), Velasco, Morales, Tomás, Pier, Lediakhov y Sabou.

2.- Logroñés: Vergara; Herrero, Gudelj, Villanova, Víctor Segura, Jubera, Javi Delgado (Javi Navarro, min.66), Eraña, Juanjo (Juanma, min.83), José Ignacio y Arturo.

Goles: 0-1, min.4: Gudelj tiro cruzado; 0-2, min.16: Javi Delgado en fallo de Ablanedo; 1-2, min.23: Pier de cabeza; 2-2, min.85: Pablo de cabeza.

Arbitro: Fernández Marín, valenciano. Mostró tarjetas amarillas a Muñiz (15'), García Cuervo (32'), Jubera (39') y Víctor Segura (80').

Incidencias: Partido disputado en El Molinón ante 21.000 espectadores dejaron una recaudación de 3.500.000 pesetas. En este partido puso en marcha una campaña por la que cada socio podía adquirir una localidad al precio de 900 pesetas con asiento o 500 de pie para invitar a una persona. A los socios infantiles, juveniles y sub-23 esta invitación les resultaba gratis.

Comentario:

García Cuervo debutó en el banquillo del Sporting ante el mismo rival que lo hiciera hace dos temporadas el Logroñés y con el mismo resultado un empate, aunque esta vez a dos goles, conseguidos los de los riojanos en sus dos únicos disparos a puerta, pero que complican aún más la situación del Sporting.

El Logroñés se encontró en su primera subida al ataque con un gol a favor y esta circunstancia condicionó el desarrollo del resto del partido.

Este tanto llegó en un cambio de juego del ex sportinguista Eraña, sobre Gudelj, que libre de marcaje se internó en el área y cruzó al fondo de la red, sin que Ablanedo pudiera evitar el gol.

El nerviosismo inicial de los rojiblancos se incrementó y, aunque dominaban territorialmente, no creaban situaciones de peligro, por su parte, el Logroñés se atrincheró aún más tras el gol y contraatacaba cuando los gijoneses perdían el balón.

En uno de esos contragolpes el defensa Muñiz tiene que parar en falta a Juanjo, ésta es lanzada por Eraña y rechazada por la defensa, pero el balón llegó a Javi Delgado, quien dispara flojo pero Ablanedo se hace un lío con el balón que acaba en la red.

¿Dónde puedo probar un coche así?

Un coche como el Caravelle, con tanto espacio y tanta comodidad, con tantas prestaciones, con una seguridad y un equipamiento que lo hacen realmente diferente a todos los demás, sólo podrá encontrarlo en los Concesionarios Volkswagen. Y, por supuesto, también podrá probarlo. Pero le advertimos que después de hacerlo, los demás coches ya nunca le parecerán lo mismo.

Caravelle
El coche más grande de Volkswagen

Aquí:

COBARSA
Avda. de Madrid, s/n - Tel. 72 37 50 - Palencia

M.C.D.2022

García fue el jugador más destacado del Palencia en el partido de ayer. (Foto Enrique CAÑA)

0-3 en «La Balastera, con Tejedor cuestionado por los aficionados

El Palencia, ridiculizado y humillado por el Bermeo

LA BALASTERA

0 — **C.F. PALENCIA.-** Javi, Fernando, Jesús, Félix, Oscar; Olea, Lolo, Piti, (Santi, min. 58), Martín, (García, min. 66); Luisito y Molinero.

3 — **BERMEO.-** Armando; Asier, Arana, Navarro; Barrena, Gorka, Lizundia; Alkorta, Ibón, San Miguel, (Gálder, min. 63); Ventura, (Urren, min. 72).

ARBITRO.- Dirigió la contienda el colegiado palentino, perteneciente al colegio guipuzcoano, Serna Postigo, auxiliado por Sesma y Trula. Se le pidió un posible penalty sobre Fernando en área vasca, con 0-0 en el marcador, por derribo de Lizundia. Salvo esta jugada discutible, tuvo una acertada actuación en un encuentro sin complicaciones. Amonestó al palentino Jesús y a los visitantes Barrena y Navarro.

GOLES.- 0-1, min. 56: Centro de Ibón con la pierna derecha adelantándose a la defensa y portero local Alkorta, que marca de cabeza en el primer palo.

0-2, min. 57: Falta que bota de forma defectuosa Ibón, rematando de forma afortunada Asier de cabeza sin oposición.

0-3, min. 81: Falló de Félix en las inmediaciones del área, el balón llega a Ibón que marca por raso al palo opuesto.

INCIDENCIAS.- Regular entrada en «La Balastera«, con una recaudación de 206.500 pesetas. Jesús Lobejón «Chapillas», de forma gratuita, hizo la delicidas de los niños con un espectáculo de diversión, dando su particular nota de alegría con sus canciones en los graderíos. Tras el tercer gol, la afición morado abandonó en bloque el campo. Los pocos aficionados que se quedaron al final, abroncaron al equipo y técnico. Los números 776 y 167 fueron premiados en la rifa.

En en avance del encuentro Palencia-Bermeo titulábamos: «El Palencia no quiere hacer aguas ante el Bermeo». No sólo el cuadro morado no cumplió el objetivo, sino que, incluso, hizo aguas mayores y menores, causanado una paupérrima impresión, impropia de un equipo que al comienzo de temporada aspiraba al play-off de ascenso a la Segunda A y que ahora debe de pensar más en la permanencia.

Ya no se puede vender humo. No hay más cera que la que arde y lo mejor que le puede pasar al Palencia es acabar cuanto antes la temporada, con el mayor decoro posible y pensar en la próxima temporada. El Bermeo, un equipo del montón, que lucha por la salvación, con cinco negativos y muchas limitaciones, descubrió las muchas que atesora el Palencia: falta de personalidad, ausencia de confianza, nulas ideas, juego deplorable y una evidente sensación de impotencia, la que tienen los equipos que saltan al terreno de juego más preocupados del rival que de sí mismo.

Complicado tenía el cuadro morado poder batir el récord de espectáculos lamentables ofrecidos a su afición durante esta temporada. Sin embargo, el equipo de Tejedor emula y supera a Budka, el pertiguista que acumula récord tras récord. Cada jornada que pasa, el Palencia juega peor, sin que se lleguen a atajar las causas, sin llegar a poner freno a tanto desatino. Lo peor no fue el 0-3 ante el Bermeo. Más humillante fue la sensación que ofreció el equipo, campando por el campo como alma en pena, siendo ridiculizado por el rival.

Tan acostumbrado está el público, la sufrida afición, a una temporada tan lamentable que domingo a domingo no muestra ni enfado ni alegría, sencillamente, indiferencia. La afición ha estado este año muy por encima del equipo, como también lo ha estado una directiva que está cumpliendo con su obligación de pagar las nóminas religiosamente. Los únicos que están fallando son los jugadores y el técnico, en partes proporcionales.

LAMENTABLE ESPECTACULO

Desde que el balón se puso en juego, se vio que el Palencia iba a repetir actuaciones pasadas. Parecía ausente, como si el partido no fuera con él. De salida, Tejedor dispuso al equipo con su clásico 4-4-2, sorprendiendo con la alineación de Félix, recuperado de forma milagrosa, justo cuando se supo que Fano no podía jugar por sanción, ocupando la demarcación de cierre, el mismo puesto en el que había ensayado durante toda la semana Martín. Fernando se ocupaba de San Miguel, uno de los dos medias puntas, mientras que Oscar lo hacía con el otro enlace, Alkorta. Jesús se encargaba del único delantero nato del Bermeo, Ventura.

La medular estaba formada por cuatro hombres que, curiosamente, durante esta temporada, en diversos encuentros han ocupado la demarcación de medio centro organizador, Lolo, Olea, Piti y Martín. Con tanto «cerebro» el Palencia acabó descerebrado. Barrena y Lizundia tapaban las inexistentes entradas de los ¿interiores? locales; Ibón campaba a sus anchas organizando en la medular, contando con Gorka, tapándole la espalda. San Miguel y Alkorta hacían de medias puntas, dejando a Ventura arriba. Era un planteamiento más racional del campo, ocupando muchos espacios, maniatando de pies y manos a un desconcertado Palencia. Molinero y Luisito, como siempre como «Robinson Crusoes» eran anulados por los centrales Asier y Navarro.

Sin desarrollar un buen encuentro, haciendo lo justo, cumpliendo cada jugador con su misión específica, el Bermeo, con viento a favor, era el dominador. El centro del campo morado hacía aguas por todas las partes. No había jugadores de banda, *«sí una banda de jugadores»*, como comentaba un aficionado.

El desastre, ya en la primera parte, se avecinaba. Si no llegó

(Continúa en la pág. siguiente)

M.C.D.2022

- *Tejedor alineó en el centro del campo a cuatro jugadores técnicos, pero el equipo acabó descerebrado*
- *El portero del Bermeo fue un espectador de lujo en el partido*
- *El público abandonó en bloque el campo tras lograr los vascos el tercer tanto, a falta de diez minutos*

Frarncis Olea jugó de interior derecho, pero no tuvo una buena actuación. (Foto Enrique CAÑA)

Piti fue relevado en la segunda parte. (Foto Enrique CAÑA)

Oscar no tuvo una buena actuación. (Foto Enrique CAÑA)

0-3 en La Balastera

(Viene de la página anterior)

fue por la inoperancia de los delanteros vizcaínos y por un par de buenas intervenciones de Javi. A los 9 minutos de juego, Alkorta dio el primer aviso con un remate de cabeza que se fue fuera del marco del portero abulense. Un minuto después, el Palencia amagó una ocasión con un balón al que no llegó Luisito. Sin embargo, la mejor ocasión de la primera parte la tuvo el Bermeo y llegaba a los 11 minutos de juego, con un remate de cabeza de Barrena que salvó, en un alarde de reflejos, Javi. En plena serie de ocasiones, Ventura disparó a las manos del cancerbero local.

Pudo el Palencia haberse adelantado en el marcador, de haber señalado el colegiado Serna Postigo un derribo en el áre vasca, minuto 20, sobre Fernando, uno de los pocos jugadores que se salvó de la quema. Para finalizar con la lamentable primera parte, el Bermeo puso el broche de oca-[illegible]es, minuto 34, con un lanzamiento de Lizundia fuera del marco local.

Para desgracia de los aficionados, lo peor todavía quedaba por llegar. Antes de ello, los niños fueron a divertirse, dado que no lo pudieron hacer con el juego, con las diversiones de Jesús Lobejón. Le faltó al popular «chapillas» un espectáculo para los padres. Más de uno quiso tirarse en el tobogán de goma o jugar con los globos.

Eso sí, los niños aprendieron una buena lección de los jugadors del Palencia: cómo no tener que jugar al fútbol. Se puede jugar mejor o igual al fútbol, pero nunca peor que como lo hizo el cuadro morado.

GOLES Y BOCHORNO

Con el viento a favor, había esperanzas de recuperación, pero fueron vanas. El juego todavía fue peor. Molinero, aprovechando el viento, quiso sorprender a los 8 minutos de la reanudación con un lanzamiento de falta lejano, que se fue desviado. Poco después, llegaba el 0-1, minuto 56, al marcar Alkorta ante la parsimonia de portero y defensa local, que se dejó robar la cartera. Sin tiempo de reacción, en un tanto afortunado, un minuto después sentenciaba el Bermeo con el tanto del defensa Asier.

El Palencia no reaccionaba, tampoco el banquillo. Los cambios se hacían necesarios y fue Piti el primer sacrificado, siendo silbado al entrar en los vestuarios. Con Santi, minuto 58, el cuadro morado jugó con tres puntas, pero seguía sin ideas.

Pudo marcar Martín a los 15 minutos de la reanudación en un saque de esquina directo, pero el balón se fue al larguero. Fue el primer tiro con sentido de todo el partido, el primero y único, dado que el portero Armando pasó prácticamente inadvertido, con la salvedad del balón que salvó también a lanzamiento de Martín, tras una serie de rechaces, minuto 61.

El de Dueñas tuvo que abandonar el campo lesionado, entrando García. El de Becerril dio otro aire al equipo, entrando en banda y arrancando los únicos tímidos aplausos de la afición. A los 70 minutos puso un bonito balón, con remate de Molinero fuera del marco. En otro centro, esta vez defectuoso, de García, Urren estuvo a punto de marcar de forma espectacular en propia puerta, minuto 77. Tres después, Oscar lanzaba con la pierna derecha fuera del marco de Armando.

La puntilla llegaba en el minuto 81, tras un fallo de Félix siendo último defensor. Tras el bochornoso 0-3, el público abandonó el campo. Sin pitar ni silbar. Sencillamente, triste y avergonzado de lo visto. Los nueve minutos que quedaban se hicieron interminables para los locales. Lo mejor era que el partido acabase y Serna Postigo, como queriendo echar una mano, no quiso aumentar mucho más el drama.

Adiós a la temporada, adiós a todas aspiraciones, si es que existían. Tras el bochorno, habrá que replantear el futuro, mantener la categoría y pensar en el próximo año. No cabe ya otra posibilidad.

Molinero apenas entró en juego y fue silbado por el público. (Foto Enrique CAÑA)

M.C.D.2022

Santi y Olea fueron menos atracción para los niños que «chapillas» y su grupo. (Foto E. CAÑA)

El partido ... en los graderíos

Serna Postigo, un árbitro palentino, natural de Frómista, en el Colegio Vizcaíno.- Los niños se divirtieron con el espectáculo de Jesús Lobejón «Chapillas».- La portería de los goles.- Disgusto presidencial

REDACCION

El árbitro del encuentro Palencia-Bermeo pertenecía al colegio guipuzcoano. Sin emarbargo, Serna Postigo es palentino de nacimiento, en concreto de Frómista. Carlos Román González, árbitro palentino, también natural de Frómista, y también de la categoría de la Segunda División B, estuvo acompañando a Serna Postigo durante toda la mañana, almorzando con él y sus dos auxiliares, junto al también colegiado palentino Baquerín Giraldo. Un bonito detalle de compañeros y paisanos. Al término del partido, nadie pudo recriminar a Serna Postigo su condición de local. No tuvo problemas en el encuentro, realizando una buena actuación, pero la única jugada conflictiva del partido, con 0-0 en el marcador, sucedió en el área vasca, por posible derribo a Fernando.

A Estilito García no le gustó la reacción de un sector del público hacia su persona. (Foto Enrique CAÑA)

Jesús Lobejón «Chapillas» cumplió con lo prometido y ofreció a los niños un espectáculo de diversión. La idea era atraer a los padres al campo, pero sólo fueron los niños, que pasaron del partido y se dedicaron al juego. Tanta fue la diversión que en el descanso no hubo ningún niño que colaborase en el sorteo de la rifa, para girar la ruleta. Para los grandes también hubo entretenimiento, con su charanga y música. El desarrolo del partido no invitó a ello. «Los Duendes», así se llama el grupo, dejaron la música de intrumento para pasar a la música de viento que dedicó el públco a los jugadores y técnico.

Habitualmente, el Palencia suele atacar la segunda parte en la denominada portería de la Copa. El sol hace más daño al los ojos a medida que cae la tarde y perjudica a la defensa y portero rival. En esta ocasión, hubo cambio de papeles. El viento era favorable al Bermeo en la primera parte, para luego, con ese elemento climatológico en contra, atacar en la portería de los goles. Se cumplió el dicho, aunque, de forma desgraciada, a favor del Bermeo.

El balón con el que se jugó este encuentro fue donado por el Hotel Castilla la Vieja.

En los últimos minutos del partido, algún aficionado recriminaba a la directiva morado, en concreto a su presidente Estilito García Osorno, la confección del equipo, haciéndole culpable, al igual que a determinados medios de comunicación, de este desastre. Es evidente que ni el presidente ni los compañeros saltan al terreno de juego. La misión de la directiva es sanear al club y pagar a los jugadores y en ese aspecto los dirigentes morados están cumpliendo a rajatabla. Estelito quedó muy afectado por esta situación e incluso aventuró por instantes su dimisión, que no se producirá. Se espera una semana caliente.

Así jugaron ...

* ***JAVI.-*** No fue el culpable de la derrota, pero pudo hacer más en alguno de los goles, especialmente el primero. Con 0-0, tuvo una acertadísima intervención. Regular.

* FERNANDO.- Fue de los pocos que se libró de la quema. No tuvo su día ofensivamente, pero fue de los pocos que le puso dignidad y garra. Sólo por eso merece salvarse del desastre generalizado. Cumplió.

* ***FELIX.-*** Jugó en el puesto de cierre, que tanto le gusta, y lo hizo mal, como todo el equipo. Si con Fano tuvo un enfrentamiento hace algunos partidos, cometió un error en el tercer gol de los que se critican al vallisolenano. Mal

* ***JESUS.-*** No estuvo a la altura de otros partidos, pero tampoco fue de los peores. Le sacaron mucho de la zona y pierde efectividad. Regular

* ***OSCAR.-*** No acaba de centrarse. Alterna grandes jugadas, plenas de fuerza y garra, con errores producto de falta de concentración. Fue superado por Alkorta. Mal.

* ***OLEA.-*** Jugó de interior derecha y apenas entró en juego, sin colaborar en el juego de creación. No entró una sóla ocasión por la banda. Mal.

* ***LOLO.-*** El organizador morado pareció estar en otro partido, sin sitio, perdiendo infinidad de balones, sin recuperarlos. Piti y él se estorbaron durante toda la primera parte. Se le nota falto de ritmo y sin recuperarse de su lesión. Mal.

* ***PITI.-*** El juego de Lolo y el centrocampista vallisoletano es casi idéntico, de recorrido corto. Los dos jugaban en la misma parcela y nadie creaba. Fue relevado y silbado por la afición. Mal.

* ***MARTIN.-*** Del Martín de los últimos partidos al de ayer media un abismo. Jugó de interior izquierdo, pero no aportó nada, pese a que de sus botas saliesen las dos únicas ocasiones de gol del Palencia en todo el partido. Fue sustituido por problemas físicos. Mal.

* ***LUISITO.-*** El gallego no tuvo oportunidad ni de luchar, dado que el balón apenas transitó por el campo del Bermeo. No tocaría más allá de diez balones durante el partido, no por culpa de él, sino por no recibir un balón en condicines. Mal.

* ***MOLINERO.-*** Le pasó lo mismo que a Luisito, pero se mostró apático, desganado y poco afortunado. Perdió muchos balones cuando salía a recibir de espaldas al marco. El burgalés, que sigue siendo protestado por un sector del público, se encuentra en un evidente mal momento de forma. Mal.

* ***SANTI.-*** Aportó en media hora frescura, ganas e ilusión, aunque poco acierto, dado que el equipo ya había bajado la guardía. Con él, cuando menos, entró un poco más de alegría y ganas. Regular.

EL MEJOR

* **GARCIA.-** No es que hiciese un partido memorable, nó que con él el equipo mejorase de forma notable. Sin embargo, el de Becerril, en los 24 minutos que jugó, hizo más que muchos de sus compañeros en noventa minutos. Jugó y entró muy bien por la banda, como debe de jugar realmente un interior. Puso dos balones envenenados y más ilusión que ninguno, pese a que lo acontecido en Estella, cuando jugó un minuto, después de haber estado calentando durante toda la segunda parte, no animaba a ello. García es un jugador de calidad y fuerza, al que le falta un poco más de cabeza y saber meterse en el partido. Dándole confianza y sabiéndole aprovechar, puede ser uno de los mejores jugadores del Palencia. Lástima que por unas u otras cosas, por errores de los técnicos y él mismo, no haya podido explotar. No realizó un extraordinario partido, pero se mereció salvarse del desastre general.

M.C.D.2022

Pasillos y vestuarios de La Balastera

Tejedor

"Está claro que el 90 por ciento de la culpa es del entrenador"

J. Benito IGLESIAS

Tejedor, preparador del Palencia, volvió reflejar en su cara la sensación de impotencia que demostraron sus hombres sobre el campo, declarando que «*no nos ha salido nada y el resultado es justo. Siempre pierde el entrenador y hay que asumir que el 90 por ciento de la culpa es mía porque dentro del terreno de juego no hemos hecho nada bueno técnicamente, entregando el balón siempre al contrario y no llevando la iniciativa en el control del esférico. Yo trato de poner en liza a los mejores jugadores que tengo pero no puedo salir al campo a meter los goles* ».

El de Pedrajas pide tranquilidad porque para llevar el balón en condiciones «*hay que tener la cabeza fria y me da la sensación de que no hemos hecho nada correcto en ese sentido. En el centro del campo no hemos triangulado ni una sóla vez y un equipo modesto nos ha ganado totalmente la partida. La táctica empleada no es buena ni es mala, sólo falta acompañarla de una buena técnica que por ejemplo, a pesar de perder, tuvimos en Estella ante el Izarra hace una semana. Hemos dada una espantada tremenda al perder de forma tan absurda y por 3-0* ».

El centro del campo del Palencia lleva muchos partidos sin funcionar, sobre todo en casa, y Tejedor matiza que «*pienso que hago las cosas bien con los hombres que ocupan dicha parcela pero si saco más defensas me dirán que tampoco es correcto. Hemos sido ambiciosos porque también se ha incorporado Santi cuando ha sido necesario. Olea, Piti y Lolo son creadores pero lamentablemente no les ha salido nada de nada y esa es la realidad. El martes hablaré con los jugadores porque ahora están consternados. Lo sentimos por los socios y la afición, que nos ha perdonado muchas cosas* ».

Tejedor siguió asumiendo su parte de culpa, afirmando que «*yo me quedó con el 90 por ciento y el otro 10 se lo dejo a los jugadores, porque los entrenadores somos los gilipollas de este circo. El Bermeo venía a quitarse negativos y han tenido más genio y rabia que nosotros. Los chavales han puesto empeño pero les ha faltado técnica y crear oportunidades de gol. Estamos convencidos de que no somos tan malos como hemos demostrado frente el Bermeo y no se puede cambiar tanto en una semana. En los entrenamientos todo sale bien y luego hemos largado todo el trabajo y hemos dado un paso atrás para enlanzar con los de arriba* ».

Tejedor ofrece trabajo y no piensa dimitir «*porque tengo la sensación de que sería una actitud cobarde cuando el equipo tiene un positivo. Ahora hay que sacar algo en San Sebastián y como la enfermedad de mi mujer ya pasó y estoy mejor, sólo pienso en que esto cambie. Ahora debemos poner todo, los jugadores y yo, para salir adelante y fuera de casa hemos hecho buenos partidos y podemos alimentar esperanzas en el futuro* ».

En la imagen superior aparece el técnico morado, Tejedor, con un rostro que vale más que mil palabras, preocupado sin duda por la incapacidad de su equipo. En la foto inferior, el Bermeo, que aguó la fiesta al Palencia (Fotos Enrique CAÑA).

El público se fue antes de tiempo.(Foto Enrique CAÑA)

Tino Lamas

"El Palencia era el claro favorito antes de empezar el partido"

J. B. I.

El técnico del Bermeo, Tino Lamas, quiso ser caballero con el contrario y apuntó que la victoria no había sido tan fácil, «*porque el Palencia según las estadísticas es muy difícil de batir y a priori era el equipo favorito para haber ganado dada la difrencia de puntos entre ambos equipos. Sabíamos que había que poner ilusión después de haber ganado una semana al Real Unión y al final hemos pescado algo como era nuestra intención inicial* ».

A pesardel 3-0, nada abultado por los visto sobre el terreno de juego, Lamas signinicaba que «*no nos lo esperábamos pero habíamos trabajado con anterioridad para lograr un triunfo como éste. La suerte o el desacierto nuestro venía siendo clamoroso y ahora parece que las cosas vienen un poco mejor* ».

Sobre el Palencia, el entrenador del equipo vizcaíno opinaba que «*comparando los dos partidos jugados con ellos, en nuestra casa nos lo pusieron más fácil y nos concretamos nuestras oportunidades y en "La Balastera" casi hemos llegado sólo tres veces y en todas ellas se ha marcado* ».

Lamas dudó que los morados hayan sido apáticos en el partido que les enfrentó a sus jugadores, «*porque las estadísticas dicen lo contrario cuando juega en su casa. Si no ha dado la talla como cree la gente, ese es otro cantar que yo no puedo valorar. A mi el Palencia me parece un buen equipo, de categoría, y que por algo está ahí arriba.* ».

El futuro del Bermeo, que vino a Palencia con 5 negativos, según su preparador, «*inicia una etapa positiva tras renovarse mucho la plantilla. Ahora se trata de mejorar en nuestro juego y comerzar a tener acierto de cara al gol, algo que antes se nos negaba sistemáticamente. El grupo tiene demasiada igualdad, más que en años anteriores. Tanto por arriba como por abajo, el equipo que se despista se descuelga y abandona el objetivo de jugar la fase de ascenso o poderse mantener, cosa a la que aspiramos nosotros y no tenemos que fallar* ».

M.C.D.2022

LOS PROTAGONISTAS...

Estilito García Osorno: «Las medidas que se pueden adoptar están en la mente de todos»

Jorge CANCHO

El auténtico protagonista de este encuentro, tras el penoso espectaculo ofrecido por el C.F. Palencia, no era otro que el presidente, Estilito García Osorno.

En esta ocasión y lejos de lo que que en él es habitual, se mostró cauto, prudente y reflexivo al referirse a posibles medidas a adoptar. *«No cabe duda que después del ridículo de hoy tendremos que adoptar alguna medida, aunque éstas no dependerán solo de mi. Por eso prefiero esperar hasta la reunión del martes. Algo habrá que hacer »*, dijo el presidente.

Sin embargo no descartó que se pueda cesar al entrenador e incluso que pueda él mismo renunciar a seguir al frente del club. *«Las medidas que se pueden adoptar están en la mente de todos. Desde cesar a Tejedor hasta que yo deje el cargo, pues si la gente piensa que nosotros tenemos la culpa de lo que está sucediendo estoy dispuesto a dejar el cargo y que vengan otros»*

Estilito consideró que los principales responsables de la debacle fueron los jugadores. *«Esta tarde hemos hecho el ridículo más espantoso. Creo que no se ha salvado ninguno salvo algunas acciones aisladas de García. Cuando a los profesionales se les olvida su papel difícilmente puede hacer nadie nada para evitarlo. Creo que la Junta Directiva está trabajando al 200 por cien y sin embargo los jugadores no trabajan ni siquiera al 60 por ciento»*.

En la foto superior, el córner directo que sacó Martín y que dio en el larguero. Abajo, Lolo y Olea que no salieron del mediocre tono que mostrado por el conjunto morado.- (Fotos Enrique CAÑA)

Oscar: «El arbitro me perdonó la expulsión»

Oscar a punto estuvo de irse a la calle al tener en una jugada sus más y sus menos con un delantero visitante. El colegiado le perdonó la expulsión. *«Tuve un roce con Alkorta y me enganchó la rodilla, se revolvió y me dio. Luego me levanté y le dí en la cara. La verdad es que sí que me podía haber ensañado la tarjeta roja»*, afirmó Oscar.

El canterano resumió el partido de la siguiente manera: *«a nosotros no nos ha salido nada y ellos, con el viento en contra, han logrado tres goles en tres contaataques. Como sigamos en esta línea vamos a sufrir mucho hasta final de temporada»*.

Los suplentes

Santi: «Se ha demostrado que carecemos de esquema»

Con el resultado en contra, Santi sustituyó a Piti, pero con el cambio no se transformó el panorama. El delantero palentino se lamentaba de lo sucedido. *«Creo que un 0-3 en casa no se puede permitir y más a estas alturas de temporada»*, señaló Santi.

El de Torquemada no tuvo pelos en la lengua al afirmar que *«en este encuentro se ha demostrado que falta un esquema claro de juego»*, sin embargo no se pronunció sobre el máximo responsable de lo que está sucediendo. *«No sé quien tiene la culpa de todo esto, si el míster, si nosotros los jugadores... De verdad que no lo sé»*, afirmó Santi cabizbajo.

García: «El equipo lleva varios partidos sin funcionar»

Durante los pocos minutos que estuvo sobre el terreno de juego García fue el jugador palentino que más peligro creó. El de Becerril señaló que *«Estoy atravesando por un buen momento y aunque el míster sigue sin contar conmigo yo cuando salgo doy todo lo que tengo dentro. Estoy contento con mi labor aunque podía haber hecho algo más, pero noto la inactividad»*.

García fue muy crítico, aunque realista, con el juego del equipo y consideró que lo más grave es que *«lleva varios partidos jugando muy mal y sin que el equipo funcione. No se llega con claridad arriba, los jugadores estamos desdibujados y se está perdiendo con rivales aparentemente inferiores»*.

El lesionado

Martín: «Jugamos extremadamente nerviosos en casa»

Martín dejó su puesto a García después de que éste se lesionara. «Ha sido una jugada en la segunda parte en la que he sentido un dolor muy fuerte en el empeine y pensé que se me había roto algo. Y por ello prefería solicitar el cambio, pues el dolor era intenso», dijo el de Dueñas.

El centrocampista palentino fue el único que creó peligro de gol al lanzar un córner directo al larguero. Salvo este detalle poco más se puede destacar del partido. *«Ha sido un partido desastroso en el que de principio a fin no hemos sido capaces de imponer nuestro juego»*, señaló Martín.

El interior morado igualmente comentó que *«cuando todo sale mal es normal que nadie se quiera responsabilizar de llevar el juego del equipo y eso es lo que nos ha sucedido hoy»*.

No obstante Martín considera que el Palencia está jugando mejor fuera que en casa. *«Creo que los nervios nos atenazan en La Balastera y esto no debería ser así. Comentemos errores infantiles al salir extremadamente responsabilizados cuando jugamos en casa»*.

Lolo: «Dimos una imagen que ni nosotros nos lo creemos»

El capitán del C.F. Palencia, al igual que el resto de sus compañeros, afirmó que *«hemos vuelto a defraudar no sólo a la afición, sino a nosotros mismos, pues esperábamos dar mucho más en este encuentro»*.

Lolo apuntó un detalle interesante al afirmar que *«ante el Bermeo hemos intentado tocar el balón en exceso y siempre en zonas del campo que no conducen a nada. No supimos romper la defensa rival y en cambio ellos nos han hecho daño jugando al contraataque»*.

El "capi" no quiso buscar responsables de este desaguisado. «Creo que no tenemos que entrar a buscar responsables de esto. Pienso que los principales culpables somos la plantilla, que somos los que jugamos. También son responsables el entrenador, que confecciona el once titular, y el presidente que es el que nos ha fichado a todos. Es responsabilidad común, pero la verdad es que damos una imagen que ni nosotros mismos nos creemos»

M.C.D.2022

El Venta de baños vio demasiado poco el balón como para podr marcar goles. (Foto Estudio DE LOZAR)

TERCERA DIVISION GRUPO VIII

2-0 en "La Albuera"

El Venta de Baños no dio más de sí ante la Gimnástica Segoviana

M.D.

SEGOVIANA: Chema, Alberto Sedano, Valle, Gangoso, Víctor, Mariano (Luisfer m.80), Santi Sedano, Morín, Bercianos, Juanfran y César.

VENTA DE BAÑOS: José Alberto, Chapa (José Antonio m.83), Roberto, José, Claudio, Crespo, Nando, Mara (Carlos m. 46), Jorge Pato, Ramírez y Manolo.

Arbitro:

Dirigió el encuentro el colegiado abulense Espinosa Herrero, auxiliado den la bandas por Pato y Jiménez. Tuvo una actuación bastante acertada, mostrando tarjetas amarillas al entrenador local, Ramón Cuadrado y a su jugador Morín, mientras que por el Venta de baños la vieron Roberto y Ramírez.

Goles:

1-0. Minuto 20. Morín centra desde la izquierda para que Mariano envie a la red.

2-0. Minuto 78. Balón adelantado sobre César que supera a José Alberto en su desesperada salida, centrando hacia atrás para que Morín marque.

Sin demasiados esfuerzos la Gimnástica Segoviana se impuso a un Venta de Baños que a pesar de luchar lo inddcible durante todo el partido, se mostró romo en ataque como ya viene siendo habitual en la temporada.

A los 20 minutos la Segoviana, que venía dominando desde el inicio del partido, haría su primer tanto ante un despiste garrafal de la defensa venteña. El equipo visitante mantenía un esquema puramente defensivo, agazapado atrás y buscando el contragolpe frente a una Gimnástica Segoviana que llevaba el control del partido.

Hay que significar que en el primer período los locales disfrutaron de un fortísimo viento a favor que impidió aproximarse al Venta de Baños a la puerta contraria.

A los 28 minutos un nuevo cabezazo de Bercianos pudo suponer el segundo tanto para los segovianos, pero afortunadamente el balón saldrúa fuera por poco.

En la segunda parte, con viento a favor, el Venta de Baños desplegó su ataque y el conjunto segoviano quedó atrincherado en su parcela. Hubo 20 minutos de buen juego por parte palentino pero no dieron el fruto apetecido, a pesar de que algunas ocasiones hubo para ello.

El equipo ferroviario está negado de cara al gol y eso se trasluce mucho en su juego. En el minuto 65, volvió a tener su oportunidad el equipo local, pero el disparo de César, sólo ante José Alberto, se fue fuera. En el 78 llegó el 2-0 en un contragolpe de la Segoviana muy bien llevado por César y que culminó Morín.

El Venta de Baños tuvo al menos ocasiones para acortar distancias, pero los fallos y también la mala suerte no lo hicieron posible en lo que quedaba de partido. En el minuto 83 un nuevo disparo de Morín pudo aumentar la cuanta goleadora pero se fue fuera.

Con el resultado de 2-0 se llegó al final de un encuentro sin pena ni gloria, donde la Segoviana, sin hacer mucho gasto, venció a un equipo venteño que puso tesón sobr el terreno de juego, pero al que se le niega demasido el lograr goles tranquilizadores y también victorias.

Los negativos pesan en exceso y el técnico, Enrique Hermoso, debe ya de planificar la próxima temporada en Regional Preferente, ya que este año las cosas están demasido difíciles. Se precisa jugar con más tranquilidad y la plantilla tiene calidad al menos para deparar buen fútbol, algo que deberán intentar hacer los jugadores en los partidos que restan dentro de una temporada que se ha presentado muy aciaga.

Los jugadores venteños no anduvieron muy finos en Segovia. (Fotos Estudio DE LOZAR)

Inmaculada Franco, cuarta en el nacional cadete de cross

La atleta del Prendas Deportivas Mariano Haro, Inmaculada Franco Beltrán, participó el pasado sábado en el Campeonato de España Cadete de Cross, quedando cuarta finalmente en una excelente carrera en la localidad cacereña de Casar. La joven promesa estuvo acompañada por otro palentino en el mismo escenario cacereño, donde a la vez tenía lugar el Campeonato de España Universitario de Cross. Santiago Fernández Colina, del Palencia Atletismo Caja España, sólo pudo entrar en la posición 61 al estar aquejado de una fuerte gripe.

M.C.D.2022

REGIONAL PREFERENTE GRUPO A

El partido de la jornada

El conjunto palentino mereció al menos el empate

1-0: El C.D. Becerril perdió ante el Norma en los últimos minutos

NORMA: Andrés, Palacios, Francisco, Felipe, Gómez, Juan, Contreras, Rafael (Raúl, mn. 46), Uvi, Humberto y Luis (Daniel, mn. 87)

C.D. BECERRIL: Castro, Teo (Alvaro, mn. 84), César, Cura, Michel, Varas, Javitín, Olea, Richard (Roberto, mn. 75), Jesús Bueno y De la Torre.

Arbitro.-

Dirigió el encuentro el colegiado burgalés Herrero Portal, auxiliado en las bandas por Ortega y Dolz. Mostró cartulina amarilla al local Felipe y a los visitantes Varas, César, Michel y Cura. Su actuación fue correcta.

Goles.-

1-0.- Minuto 83. Luis remata a la red un centro de Palacios.

Comentario.-

Un despiste defensivo en los últimos minutos impidió que el C.D. Becerril se pudiera traer ayer un punto positivo de San Leonardo de Yagüe. Los de Alfredo Merino hicieron méritos para al menos haber logrado un empate.

En la primera mitad el juego de uno y otro equipo fue malo. La mayor parte del partido se desarrolló en el centro del campo en un continuo toma y daca, pero sin que se crearan ocasiones de gol.

Los delanteros de ambos equipos se vieron desbordados en todo momento por las defensas contrarias y los porteros, durante estos pimeros 45 minutos, fueron meros espectadores.

La única ocasión de gol por parte del conjunto palentino fue para el goleador Jesús Bueno al disparar desde lejos sin excesivo peligro.

Cura fue el mejor hombre del C.D. Becerril.- (Foto Rosa MARCOS)

En la segunda mitad Norma y Becerril mejoraron en su juego. El primer cuarto de hora fue de dominio visitante. Así se crearon tres ocasiones de gol consecutivas. La primera de ellas llegó en el minuto 3 cuando Javi de la Torre disparó a portería, pero su disparo lo detuvo certeramente Andrés. Dos minutos más tarde fue nuevamente Jesús Bueno quien lo intentó, pero su chut se fue por la línea de fondo rozando el palo. La tercera oportunidad surgió de las botas de Javitín cuando transcurría el minuto 8, si bien el cancerbero soriano estuvo acertado una vez más.

Tras el cuarto de hora inicial el Norma se sacudió el dominio becerrileño y pasó al ataque de forma decidida. El dominio de los sorianos hizo que los de Alfredo Merino se tuvieran que replegar. No obstante el conjunto local no creaba peligro claro ante la portería defendida por Castro.

Cuando apenas faltaban 7 minutos para la conclusión del encuentro, un despiste defensivo sirvió al Norma para materializar el único tanto, que a la postre le dio la victoria. Tras el gol el Becerril buscó con ganas el empate, y a punto estuvo de conseguirlo Javi de la Torre al cabecear un balón que sacó bajo los palos el defensor Palacios.

Por el cuadro palentino destacó la actuación de Cura, mientras que en el conjunto soriano el mejor hombre fue el goleador Luis.

El C.D. Becerril a punto estuvo de conseguir un buen resultado ante el Norma, pero al final, un despiste defensivo le pasó factura.- (Foto Archivo)

5-0: El Burgalés también goleó al C.D. Guardo

El ex-morado Francisco marcó tres tantos

ATCO. BURGALES: Paco, Raúl, Maxi, Justino, Diego, Jesús, Francisco, Romedo, Salva (Lucio, mn. 67), Joaquín (Villa, mn. 46) y Rodri.

C.D. GUARDO: Fernando, Gorka, Alex, Pirri, Diego, Teko, Miguelín, Din (Pipe II, mn. 46), Alberto (Gelo, mn. 60), Pipe, Nacho.

Arbitro.-

Dirigió el encuentro el colegiado segoviano Llorente Laguna, auxiliado en las bandas por Martín y Núñez. Mostró cartulina amarilla a los visitantes Miguelín, Pirri, Teko, Gorka, Gelo y Fernando y al burgalés Salva. El técnico guardense Primi fue amonestado en dos ocasiones y tuvo que abandonar el banquillo en el minuto 60. Su actuación fue desastrosa ya que, a pesar de no influir en el resultado, dio validez a dos goles cuando previamente había existido posición antirreglamentaria. Además pitó un penalty contra el conjunto palentino que no existió.

Goles.-

1-0.- Minuto 1. Francisco.
2-0.- Minuto 33. Francisco.
3-0.- Minuto 60. Joaquín.
4-0.- Minuto 65. Salva.
5-0.- Minuto 85. Francisco.

Comentario.-

El C.D. Guardo salió ayer derrotado de "El Plantío" por cinco goles a cero, tres de los cuales marcó el ex-morado Francisco. El gran protagonista del partido fue el colegiado segoviano, quien se complicó la vida innecesariamente ya que sobre el terreno de juego el Atco. Burgalés dejó patente su superioridad.

En la primera mitad el conjunto minero realizó un desastroso encuentro, quizó desarbolado por el tempranero gol de Fransico. El Burgalés dominó con total claridad, pero sin crear excesivas ocasiones de peligro. Por su parte el Guardo solamente llegó en una ocasión por mediación de Miguelín. Con el resultado de dos goles a cero se llegó al descanso.

En la segunda parte los de Primi mejoraron algo su juego, pero el dominio siguió correspondiendo al líder que logró el tercer y cuarto tanto en clara posición de fuera de juego. En el minuto 90 Nacho estuvo a punto de marcar el tanto de la honra, pero un defensor lo evitó cuando el balón se colaba en la red. Cuatro minutos más tarde, en el tiempo de descuento, el colegiado señaló un penalty inexistente que lanzó Lucio fuera.

Primi vio dos cartulinas amarillas y fue expulsado en el minuto 60

M.C.D.2022

REGIONAL PREFERENTE GRUPO A

El portero local y el árbitro, protagonistas

0-0: El Aguilar y Las Navas terminaron conformándose con el empate

C.D. AGUILAR: Alberto II, Iván (Gabi mn. 45), Alberto I, Kake, Gustavo, Melo, Jose, Pollo, Agustín, Sebito y Ake.

LAS NAVAS: Córdoba, Michel, Cuchillas, Tomás, Javi, Aceña, Víctor, Ramón, Luján, Redondo y Manolo (Juan Carlos mn. 81).

Arbitro:

Dirigió el encuentro el colegiado leonés Martínez Colino, auxiliado en las bandas por Chamochín y Martín González. Mostró tarjetas a los palentinos Melo y a Alberto I, a este último en dos ocasiones, por lo que fue expulsado en el minuto 78. Por Las Navas vieron tarjeta Aceña, Luján y Juan Carlos.

Comentario:

Empate a cero en el "Alberto Fernández" entre Las Navas y el C.D. Aguilar. Un empate a cero y dos protagonistas principales. Por un lado, el portero local, Alberto II, que realizó intervenciones de auténtico mérito, y por otro, el colegiado Martínez Colino, de León, que en el minuto 78 expulsaba al jugador local Alberto I, en una jugada en la que la confusión fue la principal responsable de una decisión arbitral que no se correspondía con la realidad.

La actuación del trencilla hasta ese momento era buena. Las mejores ocasiones del encuentro corrieron a cargo del equipo visitante. La mejor de los locales la repelió el poste por dos veces consecutivas en la misma jugada.

El cuadro rojiblanco pareció tener más fe en sus posibilidades a partir del minuto 70, a raíz de dos disparos consecutivos de Carmelo, jugador éste que ya ha dejado notar su presencia en el equipo. Y es que es un jugador de carácter y con gran carisma.

El portero del Aguilar, Alberto II, tuvo una actuación muy destacada.- (Foto Estudio DE LOZAR)

La primera mitad fue sosa y aburrida. El Aguilar presentaba una alineación de circunstancias debido a lesionados y sancionados. Era temida la visita del equipo abulense, entre otras cosas porque es el segundo equipo menos goleado de la categoría, y cómo no, porque el Aguilar no está en su mejor momento precisamente.

El resultado final, visto lo sucedido en el campo, no les viene mal a los locales. La nota negativa, la injusta expulsión de Alberto I después de consultar el árbitro a uno de sus jueces de línea. El colegiado no quiso hacer declaraciones después del encuentro. No influyó en el resultado pero dejó al Aguilar con uno menos cuando parecía que los locales despertaban del letargo en que habían estado sumidos y buscaban con mayor profundidad el marco defendido por Córdoba.

3-6: Exhibición de Tarilonte y goleada del Herrera

La Valeránica fue muy inferior

VALERANICA: Andrés, César, Alvarez, Nafría, Juan Diego, José Félix, Luismi (Miguel min. 65), Carlos, Pin, Fernando (Alberto min. 72) y Catalina II.

HERRERA: Ibáñez, David (Alberto min. 83), Sandín, De la Parte, Quique, César (Robles min. 67), De los Ríos, Cholo, José, Juanma y Tarilonte.

Arbitro:

Dirigió el encuentro el colegiado vallisoletano Diez Pindado, auxiliado en las bandas por Gallego y Regorigo.

Goles:

0-1.- Minuto 8.- Juanma
0-2.- Minuto 14.- Tarilonte
1-2.- Minuto 30.- Pin
1-3.- Minuto 40.- Tarilonte
2-3.- Minuto 55.- Catalina II
2-4.- Minuto 70.- Tarilonte
2-5.- Minuto 80.- Juanma
2-6.- Minuto 86.- Tarilonte
3-6.- Minuto 95.- Miguel

Comentario:

El resultado lo dice todo. El Herrera superó en todo momento a la Valeránica sin dejarle ninguna opción.

Dentro de la exhibición de los de Javier Ruiz hay que destacar el instinto goleador de Tarilonte que con cuatro goles se convirtió en la figura del partido.

A pesar del resultado, los palentinos, dada su superioridad, se mostraron algo desconcentrados, lo que evitó que la goleada fuera mayor. Además, el mal estado del terreno de juego perjudicó al Herrera y benefició, si se puede decir así, a la Valeránica soriana.

Tarilonte fue la figura del partido, en el que marcó cuatro goles

Paco Boudón pudo conseguir el tanto del empate para el Villamuriel.- (Foto Estudio DE LOZAR)

1-0: El Villamuriel, a pesar de dominar el encuentro, se volvió con las manos vacías

El Villarcayo, de falta directa, se llevó los dos puntos

VILLARCAYO: Javi, Barquín, Ortiz, Dani (Tomas min. 74), Jesús, Claudio, Revuelta, Valdo, Pereda, Fernando y Requena.

VILLAMURIEL: Pisa, Ladis, Luis Ostrowski, Juanjo, Hinojal (Dintel min. 46), Boudón, Valentín, Ramón, Marín (Ruli min. 80).

Arbitro:

Dirigió el encuentro el colegiado vallisoletano Azeña Velázquez.. Tuvo una actuación aceptable.

Goles:

1-0.- Minuto 37.- Fernando marca tras lanzar extraordinariamente una falta directa desde el borde del área.

Comentario:

El Villamuriel volvió a caer derrotado, en esta ocasión frente al Villarcayo, a pesar de dominar con relativa claridad durante más de la mitad del encuentro.

El partido disputado en tierras burgalesas comenzó con una ligera presión de los locales que en ningún momento se materializaba en ocasiones. Sin embargo, Fernando trasformo magistralmente un libre directo.

En la segunda parte, las ocasiones fueron de los palentinos y, principalmente de Boudón, que en los últimos minutos del encuentro pudo haber cambiado el marcador.

En el minuto 90, Paco Boudón remató a bocajarro a pocos metros de la portería y cuando el balón se colaba, una mano milagrosa del portero local dejó con la miel en los labios a los de Pepe de Arriba.

M.C.D.2022

Los morados fueron incapaces de disparan a puerta con peligro en la práctica totalidad del partido con el Zamora. (Fotos Estudio DE LOZAR)

LIGA NACIONAL JUVENIL DE FUTBOL

3-0 en tierras zamoranas

El Palencia sólo aguantó 30 minutos y el Zamora le ganó en menos de una hora

ZAMORA: Dani, Gustavo, Marcos, Rafa, Sousa, Jesús, J.Carlos, Guiller, Diego, Mario (m.76 Villa) y Zurrón (m.84 Carlos).

PALENCIA: Dios, Nani, Salva, Teo (m.58 Diego), Oscar, Pedro, Chuchi, César, Javi (58 Pablo), Luis y Rodrigo (m.45 Fidel).

Arbitro:

Montero Calvo. No tuvo ningún tipo de complicación en el partido

Goles:

1-0. Minuto 44. Centro desde la banda y J. Carlos de cabeza toca para que Mario remate a gol.

2-0. Minuto 50. Pase en profundidad que recibe Marcos y culmina.

3-0. Minuto 84. Diego tras una serie de rechaces dentro el área.

El partido disputado ayer en Zamora entre el equipo juvenil titular de la ciudad y el Palencia supuso un claro domino local, materializado en goles y en ambición durante los 90 minutos de juego.

El Palencia, sin recurrir al dicho de Zamora no se ganó en una hora, aguantó tan sólo 30 minutos a su rival, y en el primer período vio como el gol le llegaba justo un minuto antes de retirarse a los vestuarios en el descanso, con el consiguiente mazazo psicológico para los de Oscar Zapatero.

Después de la primera media hora de juego, los morados de vieron superados de forma reiterada por los zamoranos, que trabajaron bastante más para hacerse con el dominio en el juego frente a un rival con varios de sus jugadores excesivamente relajados.

Aaunque el encuentro comenzó con bastante igualdad , sólo hubo que reseñar un disparo con cierto peligro por parte del Palencia a cargo de Pedro, mientras que para el Zamora su mejor ocasión fue la que supuso el primer tanto.

En la reanudación el juego se inclinó, aunque con ligero dominio inicial palentino, del lado de un Zamora que a los cinco minutos montó un rápido contraataque y anotó el segunfo gol, viniéndose entonces abajo un C.F. Palencia con muy poca motivación.

Los zamoranos siguieron jugando a la contra y creando bastante peligro, como en el minuto 64 cuando Guiller, sólo ante Dios, lanzó el balón fuera cuando tenía todo a su favor. Por parte palentina no hubo que registrar ningún tipo de ocasión clara de gol dado el conformismo mostrado por sus jugadores.

En definitiva, un partido para olvidar pronto, donde el Palencia no hizo nada positivo merced a la excesiva comodidad de sus hombres sobre el terreno de juego ante un Zamora que se mostró bastante superior.

La próxima jornada los morados visitan el campo del Real Avila, en una nueva salida, ante un rival que sólo ha cedido un punto en su casa. Mucho tendrá que trabajar el Palencia de lo que lo hizo ayer si quiere traerse algo positivo.

La imagen de los jugadores del Palencia no fue la más idónea para ganar al rival de turno, el Zamora. (Fotos DE LOZAR / CAÑA)

M.C.D.2022

Primera División Nacional Femenina de Voleibol

El San-Gar también sabe sufrir

Venció en el "tie break" después de que el C.V. Valladolid le empatase a dos sets.

C.V. SAN-GAR	3
ORIGEN de RUEDA	2

Parciales: 15 a 6, 15 a 8, 9 a 15, 10 a 15 y 15 a 6, en veintiún, veinte, dieciocho, diecinueve y diez minutos de juego respectivamente.

Alineaciones y árbitros

Club Voleibol San-Gar "Hormigones Sierra" de Venta de Baños: Carmen, Isabel, Juliana, Eugenia, Noelia, INés, -sexteto inicial-, Eva y Beatriz.

"Origen de Rueda" C.V. Valladolid: Esteban, Calvo, Castillo, Hierro, Díez, Alvarez, -sexteto inicial-, Santos, Castrillejo y González.

Arbitros: Rodríguez y De la Fuente, de Palencia. Muy bien.

Incidencias

Casi lleno en el Pabellón municipal cubierto de Venta de Baños y muy buen ambiente en las gradas para presenciar este encuentro, perteneciente a la decimoctava jornada de la liga de Primera División Nacional de voleibol femenino.

Redacción

El San-Gar sabe sufrir y así lo demostró después de que el Voleibol Valladolid remontase el dos a cero que llevaban las locales y colocase un peligroso empate a dos sets en el marcador.

Las de Venta de Baños comenzaron jugando con comodidad, siempre por delante en el tanteador, con un "voley" aceptable y vistoso, de escasos errores, salvo en jugadas "tontas".

Así, las dos primeras mangas cayeron del lado palentino con facilidad y esa misma facilidad pasó factura en el siguiente set

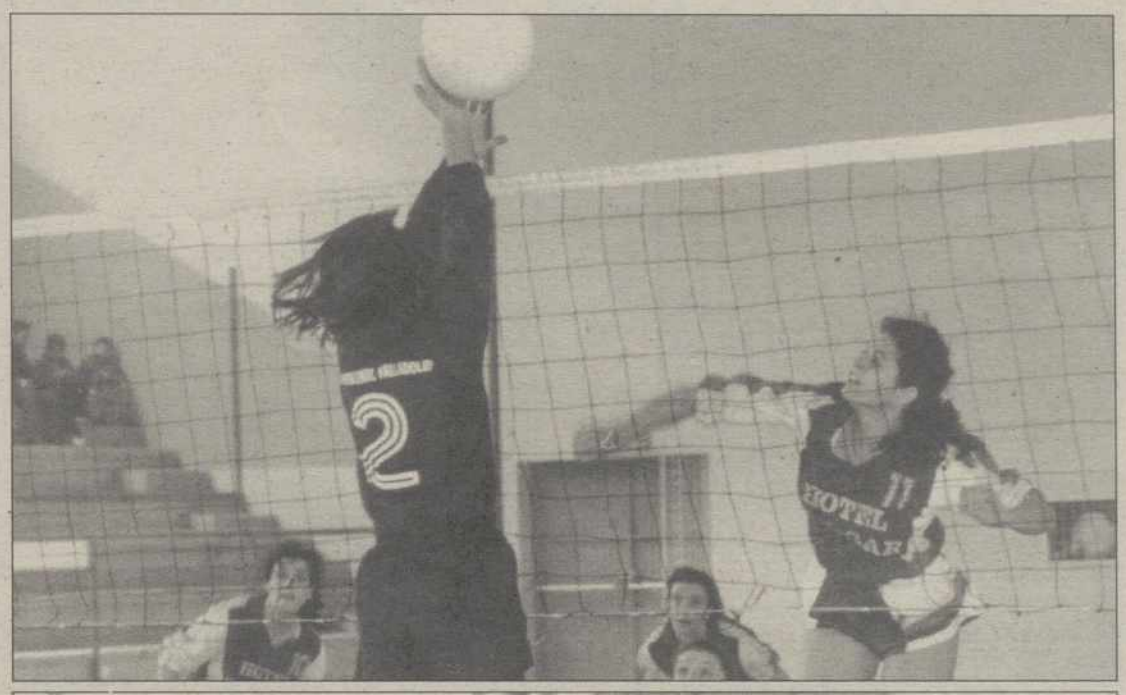

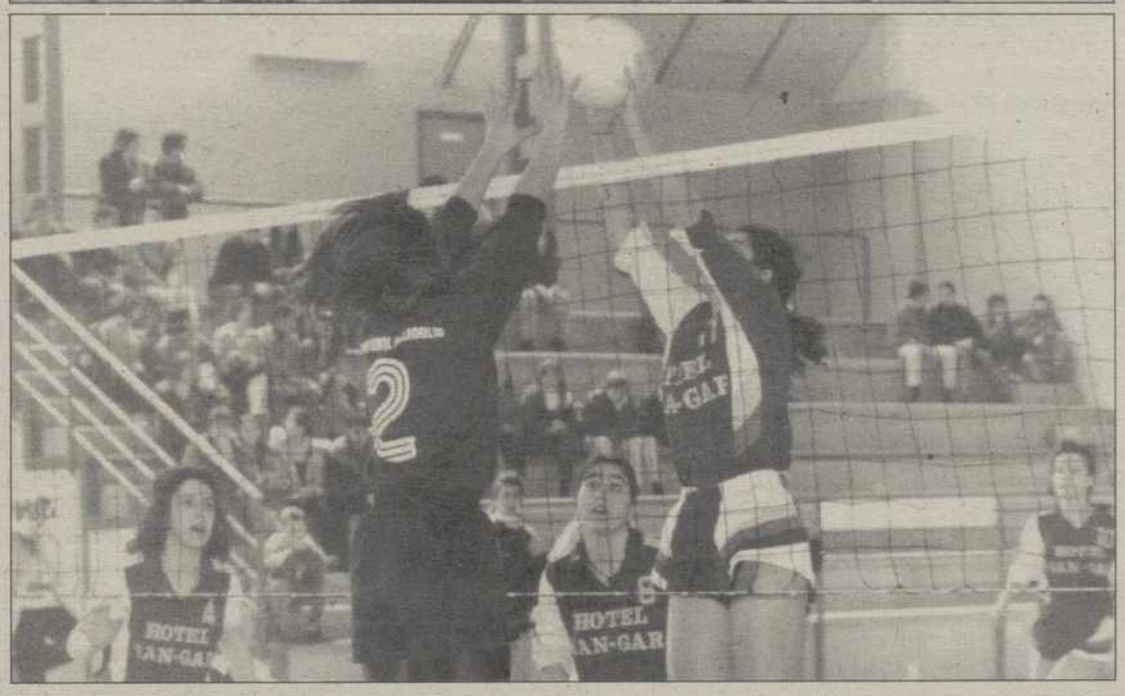

La relajación a punto estuvo provocar una mala pasada al San-Gar. Sin embargo, las venteñas se repusieron del empate a dos sets y se impusieron en la "muerte súbita".-(Foto Enrique CAÑA)

En ella, las de Palencia se mostraron muy confiadas, cediendo un 1 a 7 de inicio que ya no puso ser remontado.

Las del Origen de Rueda se crecieron y aunque comenzaron perdiendo en el cuarto set, gracias a su saque y a varios bloqueos en la red, las jugadoras de Valladolid completaron la vuelta al marcador, venciendo en el cuarto juego y empatando a dos sets.

En el quinto, el San-Gar abandonó la anterior relajación y ya en la primera rotación había colocado un 6 a 1 a su favor.

El cambio de cancha se realizó con un 8 a 3 y, aunque hubo un conato de reacción visitante, Eugenia, la mejor de las locales junto a Carmen e Isabel, impidió, con su saque, que las visitantes recibiesen bien, perdiendo ahí sus opciones de ataque y con ellas, el partido.

Segunda División Nacional Masculina de Voleibol

GRUPO DUERO	3
C.V. LA SALLE	2

El C.V. La Salle regresó satisfecho de Soria

Forzó el quinto set ante el Grupo Duero, uno de los "gallitos" de la liga

Parciales: 15 a 11, 16 a 17, 15 a 4, 12 a 15 y 15 a 10, en veinticinco, treinta y dos, diecisiete, veintidós y diez minutos de juego respectivamente en cada set disputado.

Alineaciones y árbitros

Grupo Duero de Soria: Guín, Martínez, Santa Cruz, Recio, Reche, -sexteto inicial-, Varona y De la Fuente.

Club Voleibol La Salle "Autoescuela Ignacio" de Palencia: García, Hernández, Gadea, Frechilla, Rodríguez, Sánchez, -sexteto inicial-, Bayón y Robles.

Arbitros: Alonso y De las Heras, de Soria. Bien.

Incidencias

Encuentro, celebrado en el pabellón "San José" de la capital soriana y perteneciente a la Segunda División Nacional masculina de voleibol.

Este partido fue presenciado por unos setenta y cinco espectadores.

El equipo palentino presentó la baja, de última hora, de Vallejera.

Redacción

A pesar de la derrota, el Voleibol La Salle regresaba satisfecho de su desplazamiento a Soria, en donde había sido capaz de llevar al Grupo Duero, uno de los "gallitos", al quinto set para decidir el triunfo.

Los palentinos realizaron un buen juego, con momentos de intensidad y emoción, obteniendo un resultado no esperado.

La Salle se mostró acertado a lo largo del choque en distintas facetas, en especial en el saque y en el bloqueo.

Segunda División Femenina

Apurada victoria del Voleibol Palencia

S.D. DUROLENSE	2
C.V. PALENCIA	3

Parciales: 7 a 15, 15 a 5, 10 a 15, 15 a 13 y 12 a 15, en veintiocho, veinte, treinta y tres, veinticinco y catorce minutos de juego respectivamente.

Alineaciones y árbitros

Sociedad Deportiva Durolense de Duruelo: De Diego I, De Diego II, Martín, Rubio, Hernando I, Asenjo, -sexteto inicial-, Hernando II, Blasco, Miguel, Bartolomé y Fernández.

Club Voleibol Palencia: Sandra, Cinthia, Carmen, Norma, Eva-Patricia, Marta, -sexteto inicial-, Sandra Gómez y Marta.

Arbitros: Hernández Najera y Cabrerizo, de Soria. Estuvieron bien.

Incidencias

Encuentro celebrado en el Polideportivo municipal de Duruelo, en Soria y correspondiente a la Segunda División Nacional de voleibol femenino y al que acudieron un centenar de espectadores.

El equipo palentino disputó este choque con las bajas, por distintos motivos, de Sandra y Alicia.

Redacción

El Voleibol Palencia se empeñó en añadir emoción a un encuentro, el que le enfrentaba a la S.D. Durolense, que se debía haber resuelto con más facilidad del lado visitante.

Pero la mayor superioridad técnica de las palentinas se encontró con una mayor dosis de ganas y de entrega en las sorianas.

Tras un primer set claramente dominado por el C.V. Palencia, con un resultado siempre cómodo para las visitantes, las tornas se cambiaron en la segunda manga.

En ella, el bajón, que ya apuntaron las de Palencia al final de la primera manga, se confirmó y el Durolense empató el choque.

Tras un tercer set en el que las cosas discurrieron semejantes a cómo lo hicieron en el primer juego, el Palencia dejó escapar una ventaja de 8 a 13 en la cuarta manga.

El partido hubo de decidirse en el quinto juego, en el que el saque y el mejor ataque visitante se impusieron a las ganas desplegadas por las sorianas.

M.C.D.2022

Campeonato Senior Autonómico de Baloncesto Masculino

El Maristas, superviviente de las faltas personales

El Eldana de Dueñas y los estudiantiles disputaron un encuentro caracterizado por las eliminaciones y descalificaciones

ELDANA DUEÑAS 69
MARISTAS PALENCIA 83

Alineaciones y árbitros:

Eldana "Autoescuela Ignacio" de Dueñas (31 + 38): Luis Pedro (3, un triple), Juan Luis (25, un triple), Carlos (15), Susi (10), Julio (13), -cinco inicial-, Andrés (1), Miguel (2), De Vena (4), Agustín (-) y Miguel Blanco (-).

Otros datos del Eldana de Dueñas: rebotes defensivos, 13 (Julio, 4); rebotes ofensivos, 12 (Julio, 5); balones perdidos, 17 (Susi y Juan Luis, 5); balones recuperados, 20 (Carlos, 5); asistencias, 4 (Susi, 2); tapones, 2 (Carlos, 2); violaciones, 6 (Juan Luis, 4); tiros libres, 23/36; tiros de dos, 20/45; tiros de tres, 2/7.

C.D. Maristas de Palencia (40 + 43): Jaime Sacristán (5, un triple), Alvaro Cebrián (11, un triple), Manu Hernández (8, un triple), Angel (17), José Luis Tapia (6), -cinco inicial-, Luis Rodríguez (4), Juanvi (8, dos triples), Javi Merino (6), Javi Calvo (7) y Antonio Galindo (11).

Otros datos del Maristas de Palencia: rebotes defensivos, 22 (Angel, 6); rebotes ofensivos, 9 (Antonio Galindo, 3); balones perdidos, 22 (Angel, 6); balones recuperados, 11 (Alvaro Cebrián , 6); asistencias, 8 (Galindo y Angel, 3); tapones, 2 (José Luis Tapia y Manu Hernández , 1); violaciones, 2 (Galindo, 2); tiros libres, 16/25; tiros de dos, 26/44; tiros de tres, 5/10.

Arbitros: Salgado y Carracedo, del Colegio palentino.

Muy mal. Intentaron controlar el partido a base de pitar mucho pero lo cierto es que, en cuanto los jugadores les complicaron su labor, no supieron responder a las necesidades del encuentro.

Fueron eliminados por faltas los eldanenses Susi, Luis Pedro, Carlos y De Vena y los estudiantiles José Luis Tapia, Javi Calvo, Antonio Galindo y Juanvi Vélez.

Este, además, fue el primer jugador descalificado, en el minuto 34, cuando ya se encontraba eliminado en el banquillo, por, según el acta, insultar al árbitro Salgado.

También fueron descalificados, en el último minuto, con el choque ya decidido, el jugador local Agustín y el visitante Angel tras un "rifi-rafe" entre ambos.

Marcador cada cinco minutos:

Eldana "Autoescuela Ignacio" de Dueñas 6 - *Club Deportivo Maristas de Palencia* 13 (min. 5); 14 - 23 (min. 10); 19 - 29 (min. 15); 31 - 40 (min. 20); 46 - 47 (min. 25); 53 - 56 (min. 30); 63 - 63 (min. 35); 69 - 83 (min. 40).

Incidencias:

El Campeonato Senior Autonómico de baloncesto masculino se despedía, en su fase previa, con un enfrentamiento directo entre dos de los equipos palentinos participantes, el Eldana de Dueñas y el Maristas , en el feudo de los "botijeros".

El pequeño Pabellón municipal de Villamuriel registraba lleno en sus gradas, con un marcador parcial al descanso de 31 a 40 para los jugadores de la capital.

Redacción

El Eldana de Dueñas no pudo evitar terminar esta fase de la competición con una nueva derrota, en esta ocasión, ante el Maristas de Palencia, quien necesitaba de esta victoria para afianzarse en la segunda plaza liguera que le da el paso a las eliminatorias por el título, a comenzar dentro de dos semanas.

El Maristas fue el que dominó durante los primeros veinte minutos de juego, amparándose en una zona 3-2 que obligaba a los locales a lanzar desde el exterior sin excesivo acierto y permitía a los de la capital asegurar su rebote defensivo.

El Eldana no podía imponer su ritmo y veía como los estudiantiles superaban su defensa en ese primer período mediante rápidas transiciones.

Tras irse al descanso perdiendo por nueve puntos, el cuadro local regresó a la cancha dispuesto a hacerse con el control del partido, algo que consiguió intensificando su defensa individual.

La ventaja que tenía el Maristas en el marcador desapareció y el encuentro entró en una tónica de igualdad, con los dos equipos bastante nerviosos por la labor arbitral.

A falta de cinco minutos, el Eldana conseguía el empate e incluso se colocaba por delante en el marcador pero en esos minutos restantes, las faltas personales causaron estragos en ambas plantilla y el Maristas salió beneficiado de la mayor profundidad de su banquillo.

El Venta de Baños recibió ¡ochenta y un puntos! en la segunda mitad

El Maristas Burgos defendió en presión durante todo el choque ante un diezmado rival

MARISTAS BURGOS 123
VENTA DE BAÑOS 59

Alineaciones y árbitros:

Maristas de Burgos (42 + 81): Martínez (21, tres triples), Serna (17), Calderón (19), Del Río (15), Santamaría (12), -cinco inicial-, Pérez (9), Vilda (10), González (-), Gallo (15) y Medina (5).

C.P.M.B. "Autoescuela Ignacio" de Venta de Baños (24 + 35): Javi (10), Juan Manuel (21), José Manuel (15), Ricardo (-), Luis Angel (9), -cinco inicial-, Gordillo (2) y Chuchi (2). Sin eliminados.

Arbitros: Salud y Orellana, del Colegio burgalés.

Muy mal. Señalaron hasta noventa faltas personales pero aún así, dejaron hacer de todo a los locales.

Unicamente fue eliminado por faltas el jugador burgalés Del Río (min. 37).

Pitaron una técnica a Ricardo y a Angel Mari, ambos del Venta de Baños, además de descalificar a éste último, entrenador visitante.

No se enteraron de la "tangana" que se formó al final del encuentro, en la que el "mister" burgalés, tras dar "la enhorabuena" al venteño José Manuel recibía un insulto del jugador palentino.

La reacción del entrenador del Maristas de Burgos fue avalanzarse por detrás sobre el de Palencia, agarrándole y entrando incluso en el vestuario del Venta de Baños.

Al final, los árbitros sólo registraron en el acta el insulto de José Manuel.

Incidencias:

Ultimo partido de la primera fase en el Campeonato Senior Masculino de baloncesto en Castilla y León.

El Venta de Baños se presentó, por distintos motivos, con sólo siete jugadores, uno de ellos, Chuchi, afectado de gripe.

El encuentro se celebró en el pabellón del Liceo Castilla de Burgos y al descanso se llegó con el resultado parcial de 42 a 24 para los anfitriones.

Redacción

El Venta de Baños se encontró inmerso en un penoso espectáculo deportivo.

Los venteños vieron cómo su rival, aprovechándose de las carencias que mostraba el diezmado equipo palentino, planteaba el choque con un presión en toda la cancha, con continuos contactos y faltas que no eran pitadas.

Los de Palencia lograron mantenerse dentro del choque durante los primeros diez minutos, en los que iban seis puntos por detrás pero fueron consumiendo sus reservas evitando la punible presión local.

Por contra, el Venta de Baños era obligado a buscar distintas defensas en las que protegerse de las faltas.

En la segunda parte, la situación se fue haciendo paulatinamente más grave, con el Venta de Baños cada vez en peor situación, tal y como demuestra el marcador.

Al final, la situación explotó y ante el penoso comportamiento del entrenador local, se organizó una "tangana".

Resultados y clasificaciones de baloncesto

Campeonato Autonómico Senior Masculino

ELDANA AUT. IGNACIO – C.D. MARISTAS ..... 69 – 83
C. Miguel Lobato Sanjuan – Juventud Círculo ..... 73 – 76
Federópticos Marín – C.B. Cronos ..... 70 – 59
Televisiones Brezmes – Super Cash ..... 57 – 86
Maristas-B – C.P.M.B. AUT. IGNACIO ..... 123 – 59

CLASIFICACION

	J.	G.	P.	PF.	PC.	Ptos.
Super Cash	18	14	4	1584	1271	32
C.D. MARISTAS	18	14	4	1492	1280	32
Televisiones Brezmes	18	13	5	1401	1231	31
Juventud Círculo	18	13	5	1325	1156	30
Maristas-B	18	12	6	1480	1334	30
Federópticos Marín	18	7	11	1433	1444	25
C.B. Cronos	18	6	12	1215	1277	24
C. Miguel Lobato Sanjuan	18	6	12	1371	1537	24
ELDANA AUT. IGNACIO	18	4	14	1316	1492	22
C.P.M.B. AUT. IGNACIO	18	1	17	1078	1673	19

Segunda División Nacional Femenina

C.D. Univ. Valladolid - Cafetería Salamanca ..... 63 - 48
Aldeadavila - Solia Decoraciones ..... 77 - 53
Halcón Viajes-Salesianos - FILIPENSES CAJA SALAM. Y SORIA .. 87 - 76
Aguilas Cosecal - Gas Quintana ..... 85 - 64

CLASIFICACION

	J.	G.	P.	PF.	PC.	Ptos.
Aldeadavia	9	9	0	677	513	18
Halcón Viajes-Salesianos	9	7	2	607	553	16
FILIPENSES-C. SAL. Y SOR.	9	6	3	612	584	15
Gas Quintana	9	4	5	550	553	13
Solia Decoraciones	9	4	5	547	557	13
C.D. Universitario Valladolid	9	3	6	530	555	12
Aguilas Cosecal	9	2	7	508	597	11
Cafetería Salamanca	9	1	8	444	563	10

PROXIMA JORNADA

Gas Quintana - Aldeadavila
FILIPENSES CAJA SALAM. Y SORIA - C.D. Univ. Valladolid
Cafetería Salamanca - Aguilas Cosecal
Solia Decoraciones - Halcón Viajes-Salesianos

M.C.D.2022

Ligas Autonómicas de Baloncesto

El Maristas Inerga solucionaba la eliminatoria ya en los primeros minutos. Sanse, cadete de Maristas, se alineó con los juniors de su club y puso el final de fiesta con un lanzamiento triple convertido.-(Foto Enrique CAÑA)

El Maristas Inerga júnior se mete en las semifinales por el título

Derrotas del Palencia Juventud, del Caja Salamanca y Soria y del Jorge Manrique

LIGA AUTONOMICA CADETE MASCULINA

SAFA BURGOS 69
PALENCIA JUVENTUD 51

SAFA Maristas de Burgos (42 + 27): Miñón (4), García (8), Antón (14), López (17), Delgado (4), -cinco inicial-, Bartolomé (-), Díez (2), Martínez (18, un triple), Ojuel (-) y Miranda (2). Eliminado Antón (min. 39).

Palencia Juventud cadete (22 + 29): Fernando (7, un triple), Víctor (6), Juanjo (7), Tamayo (2), Jorge (-), -cinco inicial-, Pablo (2), Pesquera (-), Juanma (18, cuatro triples), Lobera (4), Mariano (4, un triple) y Raúl (1). Sin eliminados.

Arbitros: Hortelano y Cavia, del Colegio burgalés. Bien. Su labor fue acertada.

Incidencias

Partido de vuelta dentro de las eliminatorias por el título regional cadete masculino.

Con este resultado, el equipo palentino, que ya había caído derrotado en el encuentro de ida, celebrado en Palencia, queda fuera de las semifinales, a las que accede el SAFA Maristas burgalés.

El pabellón del Liceo Castilla de Burgos fue el escenario de este choque y al descanso, el marcador registraba un 42 a 22 para los locales.

Redacción

Con mucho miedo salieron los cadetes morados al parqué del Liceo de Burgos y eso tuvo rápida respuesta en el marcador: un parcial de 14 a 2 provocó las iras del entrenador palentino, Alberto Roda, hacia sus jugadores.

Estos no reaccionaron hasta la segunda mitad, en la que jugaron a un nivel mucho más alto, llegando a colocarse a diez puntos de su oponente, quien se vio obligado a enfrascarse de nuevo en la "faena" para sacar el partido adelante aunque el parcial de la segunda mitad registró un victoria palentina por dos tantos, 27 a 29.

LIGA AUTONOMICA JUNIOR FEMENINA

ADAR ALDEADAVILA 82
JORGE MANRIQUE 60

ADAR Aldeadávila de Salamanca (38 + 44): Díez (18), Miguel (15), Alberca (4), Gómez (6), Rodríguez (12), -cinco inicial-, Díez (4), Mulas (15), Calvo (6), Pérez (-), Bautista (-) y Benito (4). Sin eliminadas.

Instituto de Bachillerato "Jorge Manrique" de Palencia (22 + 38): Elena (11, un triple), Guiomar (19, un triple), Ruth (-), Silvia (15), Yohana (17, un triple), -cinco inicial-, Beatriz (2), Rocío (-) y Vanessa (1). Eliminada Silvia.

Arbitros: Calvo y Acosta, del Colegio salmantino. Bien.

Incidencias

Encuentro correspondiente a la segunda fase liguera del Campeonato Autonómico Júnior de Baloncesto femenino.

Este choque se disputó en el Polideportivo municipal de Aldeadávila, con bastante público en las gradas ya que este partido antecedió al encuentro que celebró el equipo de Segunda División Nacional femenina de Aldeadávila.

El resultado al descanso era de 38 a 22 para las charras.

Redacción

El Aldeadávila demostró desde el principio su superioridad sobre las palentinas.

Un parcial de 20 a 4 en los primeros minutos dejó resuelto el partido y aunque las visitantes reaccionaron antes del descanso gracias a una zona, no lograron meterse ya en el choque.

En la segunda mitad, las del Jorge Manrique pagaron sus esfuerzos anteriores.

Las muchas faltas personales con las que cargaban las de Palencia acabaron de hundirlas ante un rival superior.

LIGA AUTONOMICA JUNIOR MASCULINA

UREMOVIL BURGOS 60
C. SALAM. Y SOR. 51

Uremóvil de Burgos (26 + 34): López (23, un triple), Romero (2), Barriuso (2), Ibáñez (7, un triple), Santamaría (12), -cinco inicial-, Martínez (4), De Andrés (1) y Pérez (-). Eliminado Santamaría.

Caja Salamanca y Soria de Palencia (15 + 36): Rubén (8), Alberto (7), Lalo (4, un triple), Fidel (2), Jonathan (5), -cinco inicial-, David (1) y Víctor (2). Sin eliminados.

Arbitros: Santamaría y Sáez, del Colegio burgalés. Bien.

Incidencias

Segundo partido de las eliminatorias por los puestos del noveno al decimosexto y segunda derrota del Caja Salamanca y Soria, en esta ocasión, en el pabellón de "El plantío" de Burgos y ante unos veinticinco espectadores.

Al descanso, marcador de 26 a 15 para los locales.

Redacción

El Caja Salamanca y Soria se desplazaba a Burgos con la única intención de cubrir el expediente en esta segunda fase competitiva.

Los jugadores morados se mostraron completamente desmotivados y, cuando en la segunda mitad quisieron reaccionar, se encontraron con la labor de López, anotando para el Uremóvil.

Ernesto Carrera, escolta del Inerga Maristas, fue, con treinta y cinco puntos, el máximo anotador del partido.-(Foto Enrique CAÑA)

INERGA MARISTAS 88
FORD AUTOMIRANDA 66

Inerga Maristas de Palencia (54 + 34): Nacho (-), Ernesto (35, un triple), Vélez (12, un triple), Raúl (13), Gustavo (6), -cinco inicial-, Oscar (8, un triple), Sanse (7, un triple), Xavi (4) y Juan Carlos (3). Eliminados Raúl y Gustavo.

Ford AutoMiranda (29 + 37): Celada (5), Herreros (6), Alfonso (3), Ontoria (23), Lanero (8), -cinco inicial-, Arce (10), Letona (2), Llorente (6, dos triples) y Moreno (3, un triple). Eliminados Arce y Alfonso.

Arbitros: Díaz y Dueñas, del Colegio palentino. Bien.

Incidencias:

Más público de lo habitual en el pabellón del Campo de la Juventud para presenciar el partido de vuelta de esta eliminatoria por el título júnior.

Con este resultado, el Maristas, que había perdido por once puntos en Miranda, se clasifica para las semifinales.

Al descanso, 54 a 29 para el Maristas junior.

Redacción

Le bastó los primeros minutos del encuentro al Maristas, gracias a su defensa individual y a su rapidez en los contraataques, para dar la vuelta a la eliminatoria con un parcial de 18 a 2.

Con el partido resuelto, el Maristas completó una buena primera mitad pero en la segunda, los jugadores locales se relajaron en exceso, con muchos errores tanto en defensa y ataque, con un rebote defensivo muy débil aunque sin que peligrase nunca el triunfo.

M.C.D.2022

ATLETISMO: Mundiales en pista cubierta

Anacleto Jiménez, Medalla de Plata en los 3.000 m.

Isaac Viciosa, desfondado al final, terminó octavo

Barcelona (EFE).- El italiano Gennaro Di Napoli revalidó su título mundial de 3.000 metros y derrotó al español Anacleto Jiménez, en un duelo mediterráneo escenificado en el Palau Sant Jordi de Barcelona, en la final de 3.000 metros de los Mundiales en pista cubierta.

La carrera discurrió por los cauces acostumbrados cuando nadie se atreve a desafiar el riguroso control del italiano, que llevó a cabo sin la menor oposición su táctica de imponer el ritmo que más le convenía para acelerar en los últimos 300 metros y llegar victorioso a la meta sin descomponer el gesto.

Di Napoli pasó el primer kilómetro en 2:42.14 y el segundo en 5:19.51. Anacleto Jiménez huyó de los tropezones a cola del grupo y sólo apareció tras el italiano a 800 metros de la meta. El otro español, Isaac Viciosa, que quiso hacer lo mismo, quedó retrasado al desatarse las hostilidades.

Jiménez nunca creyó en la victoria y se limitó a controlar, volviendo la cabeza continuamente, al adversario que más temía en la lucha por el segundo puesto, Mohamed Suleiman, de Qatar. El riojano necesitaba imperiosamente un éxito y no quiso aventurarse en una batalla de resultado incierto por el título.

España consiguió de esta forma su segunda medalla en los Mundiales, tras la plata de Mateo Cañellas en 1.500, y cubrió con decoro el fracaso del campeón olímpico Fermín Cacho, sexto en esta última prueba.

OTRAS PRUEBAS

La rusa Irina Privalova no alcanzó su propósito de batir el viejo récord mundial de 400 metros en poder de la checa Jarmila Kratochvilova desde 1982 (49.59), pero hizo la mejor marca mundial de los últimos once años: 50.23 segundos tras pasar los 200 en 23.89.

En dos meses de temporada invernal, la periodista moscovita había establecido las mejores marcas en velocidad pura -5.96 en 50 metros, 6.92 en 60 y 22.10 en 200-. Ayer ha querido probarse en velocidad sostenida con miras a un brillante futuro en una prueba cuyo nivel bajó drásticamente con los controles de dopaje.

Por segunda vez consecutiva un estadounidense arrebató el triunfo en 400 metros al nigeriano Sunday Bada. En Toronto'93 fue Butch Reynolds recuperado de su inactividad por dopaje, en Barcelona ha sido Darnell Hall, que le adelantó a diez metros de la meta para ganar con 46.17.

Brian Wellman, de Bermudas, se quedó a cinco centímetros del récord mundial de triple salto cuando en su segundo intento aterrizó a 17,72 metros de la tabla, marca que le sitúa en el tercer puesto del escalafón mundial.

El formidable salto de Wellman estimuló el apetito de victoria del joven Yoelvis Quesada, que por dos veces mejoró el récord de Cuba hasta dejarlo en 17,62, quinta marca de la historia.

El italiano Gennaro Di Napoli entra vencedor en la carrera de 3.000 m. Anacleto Jiménez fue segundo, con la cabeza pegada al brazo abierto del ganador.- (Foto EFE)

Anacleto Jiménez, medalla de plata en el 3.000 m., pasea por la pista su logro, con la bandera española desplegada.- (Foto EFE)

Resultados de la última jornada

— Triple salto hombres, FINAL

1. Brian Wellman (BER) 17,72 (RN)
2. Yoelvis Quesada (CUB) 17,62 (RN)
3. Serge Helan (FRA)17,06
4. Lars Hedman (SWE) 16,86
5. Arne Holm (SWE) 16,81

— 400 m. mujeres, FINAL

1. Irina Privalova (RUS) 50.23
2. Sandie Richards (JAM) 51.38
3. Daniela Georgieva (BUL) 51.78
4. Deon Hemmings (JAM) 52.01
5. Jearl Miles (USA) 52.01
6. Marie-Louise Bevis (FRA) 53.27

— 400 m. hombres, FINAL

1. Darnell Hall (USA) 46.17
2. Sunday Bada (NIG) 46.38
3. Mijail Vdovin (RUS) 46.65
4. Carlos Silva (POR) 46.87
5. Ju Il Son (KOR) 46.90 (R.Asia)
6. Calvin Davis (USA) 47.19

— 800 m. mujeres, FINAL

1. María Lurdes Mutola (MOZ) 1:57.62
2. Yelena Afanasyeva (RUS) 1:59.79
3. Leticia Vriesde (SUR) 2:00.36
4. Irina Samorokova (RUS) 2:00.43
5. Stella Jongmans (HOL) 2:01.14
6. Inez Turner (JAM) 2:02.00

— 800 m. hombres, FINAL

1. Clive Terrelonge (JAM) 1:47.30
2. Benson Koech (KEN) 1:47.51
3. Pavel Soukup (TCH) 1:47.74
4. Tor Oeyvind Oedegaard (NOR) 1:48.34
5. Mahjub Haida (MAR) 1:48.63
6. Joseph Tengelei (KEN) 1:49.22

— 1.500 m. mujeres, FINAL

1. Regina Jacobs (USA) 4:12.61
2. Carla Sacramento (POR) 4:13.02
3. Lyubov Kremlyova (RUS) 4:13.19
4. Violeta Beclea (RUM) 4:16.32
5. Maite Zúñiga (ESP) 4:16.63
10. Mabel Arrúa (ARG) 4:31.15
11. Lilian López (PAR) 5:05.10

... Marina Bastos (POR) No presentada.

— 3.000 m. hombres, FINAL

1. Gennaro Di Napoli (ITA) 7:50.89
2. Anacleto Jiménez (ESP) 7:50.98
3. Brahim Jabbour (MAR) 7:51.42
4. Mohamed Suleiman (QAT) 7:51.73
5. John Mayock (GBR) 7:51.86
6. Reuben Reina (USA) 7:53.86
7. Shaun Creighton (AUS) 7:54.46
8. Isaac Viciosa (ESP) 8:01.00

— 60 m.v. hombres, FINAL

1. Allen Johnson (USA) 7.39
2. Courtney Hawkins (USA) 7.41
3. Tony Jarrett (GBR) 7.42
4. Mark McKoy (CAN) 7.46
5. Emilio Valle (CUB) 7.67
6. Antti Haapakoski (FIN) 7.70
7. Frank Busemann (GER) 7.70
8. Kyle vander Kuyp (AUS) 7.73

— 60 m.v. mujeres, FINAL

1. Aliuska López (CUB) 7.92
2. Olga Shishigina (KZK) 7.92
3. Brigita Bukovec (SLO) 7.93
4. Monique Ewanje-Epee (FRA) 7.98
5. Jackie Agyepong (GBR) 8.01
6. Cheryl Dickey (USA 8.19
7. Michelle Freeman (JAM) 8.21

... Patricia Girard (FRA) Abandonó

— Heptatlon, FINAL

1. Christian Plaziat (FRA) 6.246 puntos
2. Tomas Dvorak (TCH) 6.169
3. Henrik Dagard (SWE) 6.142
4. Ricky Barker (USA) 6.120
5. Alex Kruger (GBR) 5.978
6. Antonio Peñalver (ESP) 5.939
7. Erki Nool (EST) 5.887
8. Sebastien Levicq (FRA) 5.870

— Longitud mujeres, FINAL

1. Lyudmila Galkina (RUS) 6,95
2. Irina Muchayliova (RUS) 6,90
3. Susen Tiedtke-Green (GER) 6,90
4. Nicole Boegman (AUS) 6,81
5. Renata Nielsen (DEN) 6,77

— Altura hombres, FINAL

1. Javier Sotomayor (CUB) 2,38
2. Lambros Papakostas (GRE) 2,35
3. Tony Barton (USA) 2,32
4. Steinar Hoen (NOR) 2,32
5. Ralf Sonn (GER) 2,28
6. Stevan Zoric (YUG) 2,28
7. Steve Smith (USA) 2,28
10. Gilmar Mayo (COL) 2,24

— 4x400 m. mujeres, FINAL

1. Rusia 3:29.29
2. República Checa 3:30.27
3. Estados Unidos 3:31.43
4. Gran Bretaña 3:35.39
5. China 3:39.76

— 4x400 m. hombres, FINAL

1. Estados Unidos 3:07.37
2. Italia 3:09.12
3. Japón 3:09.73
4. Gran Bretaña 3:10.89.

M.C.D.2022

BALONCESTO: LIGA ACB

El Barcelona refuerza su moral a costa del R. Madrid

El Joventut decidió en los minutos finales ante el Estudiantes

El Cáceres sorprendió al Fórum en Valladolid

Madrid, (EFE).-

86 - Real Madrid (38+48): Lasa (2), Santos (2), Cargol (11), Martín (6), Sabonis (41) -cinco inicial-, Antúnez (6), Arlauckas (9), Biriukov (-), Henry (6) y García Coll (3)

89 - Barcelona (42+47): Montero (14), Fernández (7), Fisher (12), Middleton (19), Ferrán Martínez (14) -cinco inicial-, Peplowski (2), Díez (8), Andreu (2) y Jiménez (11).

Arbitros: Betancor y Recuenco. Sin eliminados.

Incidencias: encuentro correspondiente a la trigésima primera jornada de la Liga ACB disputado en el Palacio de los Deportes ante unos 6.000 espectadores.

Comentario:

El Barcelona no precisó para ganar en el Palacio de los Deportes que Mike Peplowski, el último "anti-Sabonis", apabullará al lituano del Real Madrid y tuvo bastante con las facilidades que los compañeros del zar le ofrecieron para recomponerse moralmente en la única competición a la que se aferra esta temporada.

Los barcelonistas tomaron la mejor tisana que conocen para superar los malos momentos, una victoria sobre su antagónico liguero, pero la participación madridista en su triunfo fue tanto o más elevada que los méritos propios para conseguirla, que también los hubo, y por eso es obligada la prudencia al enjuiciar su reacción tras las decepciones en la Liga Europea y en la Copa del Rey.

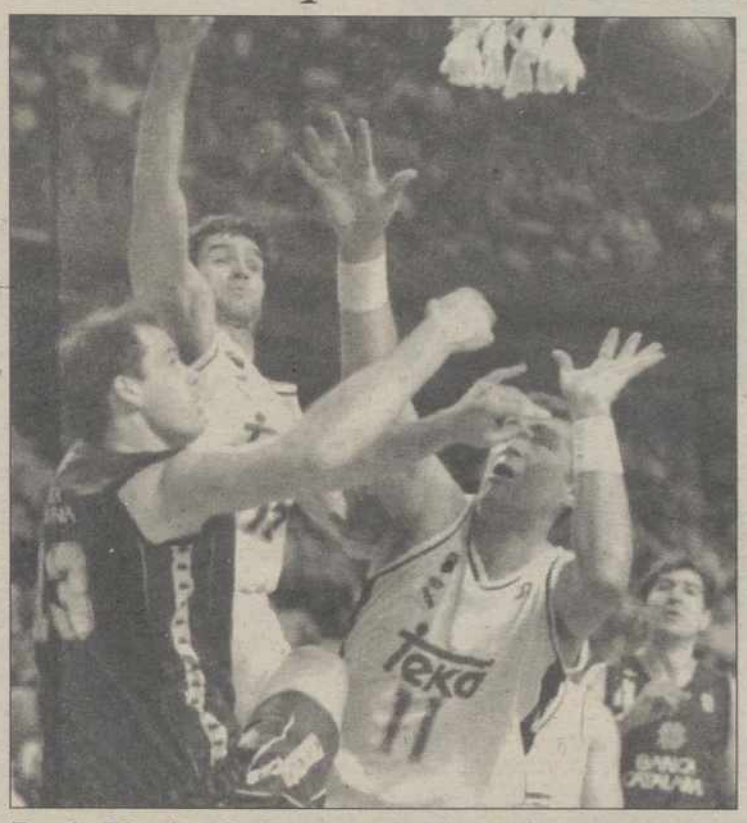

Ferrán Martínez lucha por un balón con Antonio Martín y Sabonis.- (Foto EFE)

El Real Madrid, físicamente al mínimo por las exigencias de un calendario irracional, contribuyó decisivamente al éxito del Barcelona después de tocar su línea de flotación en cuatro minutos primorosos (13-2) que anunciaron la exhibición de Sabonis.

Puesto en evidencia por la tromba madrileña, agarratodo en ataque con la defensa de Ismael Santos sobre Javi Fernández y perdido en el rebote, los visitantes temieron lo peor hasta que José Antonio Montero, el verdadero artífice del triunfo barcelonés, rebaño dos balones a José Lasa y anotó siete puntos de un parcial de 0-9 que equilibró el partido (13-11 m.7) y anuló, sobre todo, la supremacia mental de los locales.

La presión de Montero sobre los dos bases madridistas rompió la armonía de un ataque que, hasta entonces, se había movido con ligereza y objetivos claros: circulación de balón dentro-fuera para que Sabonis hiciera el resto. Sus robos intranquilizaron a los directos de juego madrileños e impregnaron de espíritu defensivo a sus compañeros.

Aíto García Reneses cubrió con Andrés Jiménez el desacierto incial de Roy Fisher mientras que Javi Fernández se sacudía la vigilancia madridista y el bloque catalán comenzaba a funcionar mejor. El atasco local propició el empate (24-24) justo cuando Sabonis se marchaba a tomar un merecido respiro, pero tuvo que regresar rápidamente porque el parcial visitante era de 0-12 (de 24-21 a 24-33).

La vuelta del lituano sentó bien al Real Madrid (38-42), aunque el choque ya ofrecía otras impresiones porque el Barcelona había resucitado. Las pérdidas de balón locales -once- explicaban gran parte de lo que había ocurrido y arruinaban los veintiseis puntos de Sabonis antes del descanso, aderezados con ocho rebotes, dos asistencias y tres recuperaciones.

EL JOVENTUT DECIDIO EN LOS MINUTOS FINALES

Badalona (Barcelona), (EFE).-

91 - 7up Joventut Badalona (47+44): Bardo (6), Villacampa (12), Smith (29), Ebeling (22), Sanders (6) -cinco inicial-, Rafael Jofresa (11), Morales (5) y Sanmartín (0).

85 - Estudiantes (46+39): Pablo Martínez (8), Herreros (17), Spencer (12), Williams (18), Orenga (13) -cinco inicial-, Gonzalo Martínez (2), Escudero (3) y Mikhailov (12).

Arbitros: Sánchís y Martín Bertrán. Excuyeron por personales a Villacampa (m.40) y Pablo Martínez (m.40).

Incidencias: encuentro correspondiente a la trigésima primera jornada de la Liga ACB disputado en el pabellón Olímpico de Badalona ante unos 7.000 espectadores.

Comentario:

El Joventut igualó en el numero de victorias al Estudiantes y logró un trabajado triunfo ante los madrileños en un partido que se resolvió en los minutos finales, después de que los del Ramiro de Maeztu dominaran la mayor parte del tiempo.

Dos triples anotados por Rafael Jofresa y Mike Smith en los minutos finales del encuentro sirvieron para acabar con el equilibrio que presentó el encuentro hasta entonces, así como una importante victoria para los Miquel Nolis que no podían ceder más en su propia pista.

EL CACERES, CON REYES COMO FIGURA, VENCIO EN VALLADOLID

Valladolid, (EFE).-

85 - Fórum Valladolid (43+29+13): Lalo García (15), Hansen (14), Lavodrama (16), Fetissov (20), Oscar (12) -cinco inicial-, Odriozola (-), Bento (2) y Rodríguez (6).

90 - CB Cáceres (40+32+18): Reyes (20), Sellers (17), Bazarevich (19), Soler (16), Brown (15) -cinco inicial-, Rodríguez (1), Fernández (-), Almeida (-) y Paraíso (2).

Arbitros: Mas y Llamazares. Excluyeron por personales a Oscar (m.44), Fetissov (m.45), Lalo García (m.45), Brown (m.43) y Sellers (m.44).

Incidencias: encuentro correspondiente a la trigésima primera jornada de la Liga ACB disputado en el pabellón Pisuerga ante unos 5.500 espectadores.

Comentario:

Miguel Angel Reyes anotó 20 puntos y llevó ayer al Cáceres a conseguir un importante triunfo ante el Fórum Valladolid (85-90) en un partido de gran tensión que se decidió en la prórroga.

El Fórum Valladolid encajó ante el Cáceres su cuarta derrota consecutiva que le dejó en una posición incómoda después de una buena primera vuelta del campeonato.

Ebeling, del Joventut, intenta sobrepasar al estudiantil Orenga.- (Foto EFE)

Resultados y clasificación

Madrid, (EFE).- Resultados y clasificación de la Liga ACB tras disputarse los encuentros correspondientes a la trigésima primera jornada.

- Resultados :

Breogán Lugo	102	-	Taugrés Vitoria	116
Fórum Valladolid	85	-	Cáceres	90
Somontano Huesca	75	-	Baloncesto León	87
Caja San Fernando	91	-	Murcia	116
Salamanca	81	-	Unicaja	84
Real Madrid	86	-	Barcelona	89
Valvi Girona	94	-	Pamesa Valencia	95
7up Joventut	91	-	Estudiantes	85
TDK Manresa	70	-	Festina Andorra	77
Amway Zaragoza		-	Coren Orense	(hoy)

- CLASIFICACION :

	PJ	PG	PP	PF	PC
1. Barcelona	31	25	6	2641	2373
2. Taugrés Vitoria	31	20	11	2653	2543
3. Unicaja	31	19	12	2563	2497
4. Amway Zaragoza	30	18	12	2682	2639
5. Real Madrid	31	18	13	2466	2302
6. Festina Andorra	31	18	13	2467	2442
7. TDK Manresa	31	18	13	2432	2331
8. Caja San Fernando	31	17	14	2446	2439
9. Baloncesto León	31	16	15	2382	2309
10. Estudiantes	31	15	16	2590	2575
11. Fórum Valladolid	31	15	16	2542	2556
12. 7Up Joventut	31	15	16	2416	2456
13. CB Murcia	31	15	16	2596	2606
14. Cáceres	31	14	17	2415	2488
5. Baloncesto Salamanca	31	13	18	2306	2382
16. Pamesa Valencia	31	13	18	2510	2579
17. Coren Orense	30	12	18	2326	2430
18. Valvi Girona	31	12	19	2351	2435
19. Peñas Huesca	31	11	20	2410	2535
20. Breogán	31	5	26	2347	2624

M.C.D.2022

BOXEO

El estadounidense Riddick Bowe, nuevo campeón mundial de los pesos completos, versión OMB

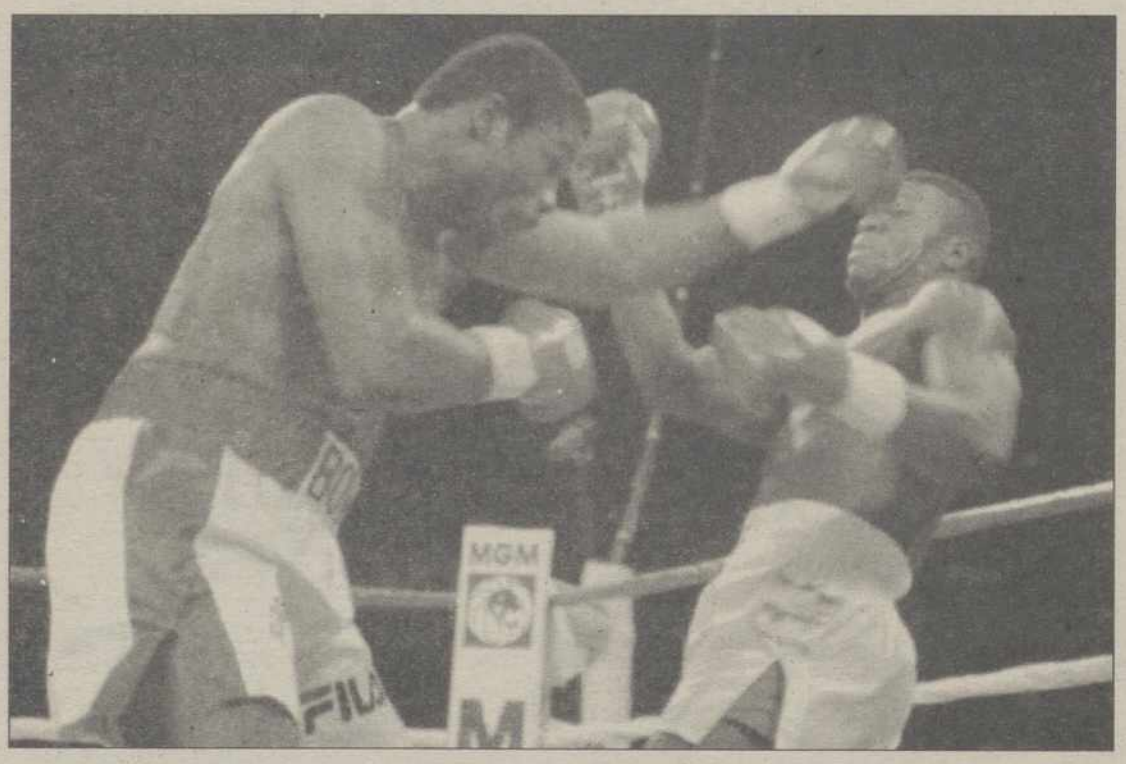

Riddick Bowe, a la izquierda, dominó la pelea y se alzó con el título mundial.- (Foto EFE)

Las Vegas (Nevada, EEUU) (EFE).- El estadounidense Riddick Bowe se convirtió el sábado en el nuevo campeón de los pesos completos, versión Organización Mundial de Boxeo (OMB), al vencer por nocáut en el sexto asalto al británico, de origen nigeriano, Herbie Hide, que cayó ocho veces a la lona.

Como se esperaba Bowe, de 27 años, dominó la pelea con la sóla excepción de los dos primeros asaltos cuando Hide, de 23 años, hizo su mejor boxeo al moverse constantemente sobre el cuadrilátero instalado en el MGM Grand Garden y sacar sus manos con rapidez para llegarle a su rival con claridad a la cabeza.

Pero ahí se acabó el boxeo de Hide que en el tercer asalto cayó tres veces a la lona después que Bowe le conectó un golpe involuntario con la cabeza que lo dejó tocado.

Bowe continuó con su ataque de combinaciones de golpes abiertos y aunque ninguno fue decisivo Hide no podía aguantar la presión y se fue a la lona otras dos veces más hasta que la campana lo salvó.

El español Domínguez no pudo lograr la corona mundial en Colonia

Colonia (Alemania) (EFE).- El púgil español Roberto Domínguez perdió por KO en el segundo asalto en el combate que le enfrentó al alemán Dariusz Michalczewski, campeón del mundo del peso semipesado, versión OMB, quien retuvo el título mundial en pelea disputada ayer en el Sport Halle de Colonia (Alemania).

El boxeador vigués cayó a la lona fulminado por un espectacular "crocheck" de izquierda, cuando apenas se había cumplido un minuto del segundo asalto.

Domínguez tardó bastantes segundos en incorporarse, tras el tremendo golpe que recibó en pleno rostro. Sin embargo, hasta ese instante la pelea estaba a favor del púgil español.

El aspirante, de 26 años, mandó a la lona en el primer asalto al campeón, ante una enmudecida afición. La sorpresa era mayúscula, ya que el ídolo de los aficionados alemanes caía sin remisión tras un fortísimo golpe de derecha, cuando sólo había transcurrido 1 minuto y medio de ese primer capítulo.

Michalczewski, también de 26 años e invicto en todos sus combates -25 en total-, se incorporó mientras oía la cuenta de protección. Terminó el asalto como pudo y tras la pausa quedó de nuevo a merced del aspirante español.

Roberto Domínguez, a la izquierda, empezó dominando el combate, pero cayó en un inesperado K.O.- (Foto EFE)

Domínguez acosó con valentía y poder al campeón, púgil de menor estatura que el español, lo que hizo tambalearse al alemán, pero esta vez no cayó.

El campeón se rehizo y encontró un golpe certero con la izquierda que acabó con las ilusiones de Domínquez.

Con esta victoria, Michalczewski suma 26 triunfos en otros tantos combates, 23 de ellos por KO.

CICLISMO

Jalabert ganó su primera gran prueba por etapas en la París-Niza

Niza (Francia) (EFE).- El francés Laurent Jalabert, del equipo español ONCE, logró uno de los triunfos más importantes en su carrera deportiva, desde que en 1989 debutara como profesional, al adjudicarse la victoria absoluta en la prestigiosa París-Niza.

La última etapa de la París-Niza, dividida en dos sectores, tuvo como ganadores al italiano Fabio Baldato (MG) y al ruso Vladislav Bobrik (Gewiss), que fue el primero en la tradicional cronoescalada del alto de Eze que pone fin a la carrera.

Laurent Jalabert con este triunfo deja claro que es un corredor completo y no sólo un buen rodador o esprinter, terrenos donde ha cosechado la totalidad de sus éxitos desde que debutó como profesional.

El ciclista francés del equipo español ONCE en la París-Niza ha confirmado su progresión en la montaña y en la lucha contra las manecillas del reloj, pues en la etapa reina con final en La Naupole fue segundo y en la cronoescalada al mítico monte de Eze repitió puesto.

Laurent Jalabert, además, se ha visto arropado por un excelente trabajo de equipo donde el suizo Alex Zuelle, Marcelino García, Stephens y compañía han dado la cara en los momentos difíciles de las diferentes etapas.

El brillante vencedor de la París-Niza nació el 30 de Noviembre de 1968 en Mazamet (Francia) y es profesional de la bicicleta desde 1989 con el equipo Toshiba. Desde 1992 defiende los colores del equipo español ONCE y con su triunfo en esta carrera suma 49 victorias en pruebas del calendario internacional.

— Clasificación general final:

.1. Laurent Jalabert (FRA-ONCE), 30h 32:32
.2. Vladislav Bobrik (RUS-Gewiss), a 01:40
.3. Alex Zuelle (SUI-ONCE), a 01:57
.4. Abraham Olano (ESp-Mapei), a 02:30
.5. Stéphane Heulot (FRA-Banesto), a 02:38
.6. Roberto Petito (ITA), a 03:03
.7. Andrei Tchemil (RUS), a 04:01
.8. Viatcheslav Ekimov (RUS), a 04:23
.9. Yvon Ledanois (FRA), a 04:35
10. Serguei Outschakov (RUS), a 04:50
.....
15. Marcelino García (ESP-ONCE), a 09:55
19. Fernando Escartín (ESP-Mapei), a 15:25.

TIRRENO-ADRIATICO

El italiano Colagé conserva el liderato

Soriano (Italia) (EFE).- El italiano Stefano Colagé, del equipo ZG Mobili, continúa líder de la Tirreno-Adriático tras disputarse la quinta etapa, entre San Stefano y Soriano, de 175 kilómetros y en la que se impuso el también italiano Gianluca Pierobon.

El vencedor de la etapa recorrió los 175 kilómetros en 4 horas, 53 minutos y 37 segundos, 1:42 minutos menos que el líder Colagé, que fue segundo en la jornada y por consiguiente consolida su primer puesto en la general al arañar segundos en las bonificaciones.

La etapa fue todo un monólogo de Pierobon, que mantuvo una larga fuga en solitario, en la que llegó a superar los 12 minutos de ventaja sobre un pelotón que esperaba la llegada a los últimos kilómetros -la meta estaba en alto- para lanzar los ataques y jugarse el liderato.

- Clasificación general;

.1. Stefano Colagé (ITA-ZG Mobili), 23h 45:14
.2. Maurzio Fondriest (ITA-Lampre), a 22
.3. Davide Rebellin (ITA-MG), a 29
.4. Dimitri Konichev (RUS), a 32
.5. Michele Coppolillo (ITA), a 43
.6. Gabriele Colombo (ITA), a 49
.7. Massimiliano Lelli (ITA), a 52
.8. Simone Borgheresi (ITA), a 57
.9. Luca Gelfi (ITA), a 01:01
10. Beat Zberg (SUI), a 01:02.

M.C.D.2022

Alquileres

ALQUILAMOS apartamento amueblado. Frente Jardinillos Estación. 746995- 744685.

ALQUILO pisos amueblados y sin amueblar. Teléfono 744414.

ALQUILO piso primero, céntrico, vivienda o profesional. 743305.

ALQUILO piso amueblado, con cochera y servicios centrales. 983- 256861.

LOCAL DE ALQUILER
70 m2
Propio para almacén, en calle VALENTIN CALDERON. Renta Económica.
Teléfono 740519

URBE, alquila piso amueblado, 3 dormitorios, con garaje y trastero. 60.000.

CONSTRUCCIONES SALVADOR, S. A. Se alquilan o se venden pisos y locales en distintas zonas de Palencia. Calle Balmes, 12. Teléfonos 720286-720892.

URBE, alquila piso en la C/. Mayor, nuevo, 3 dormitorios, garaje y trastero. 60.000.

URBE, alquila las entreplantas más céntricas. Teléfono 746699.

SE ALQUILA piso estrenar, cocina amueblada, tres habitaciones, antiguo Matadero. 721803.

ALQUILO plaza garaje, zona General Goded. 752916.

ALQUILO apartamento, zona Seminario. 752796.

ALQUILO naves de 240 y 360 m/2., y apartamento. 726193.

ALQUILO estudio de lujo, amueblado. Cocina independiente, 39.000. 711889 de 3 a 5 y 8 a 10.

SE ALQUILA oficina en Patio Castaño. Teléfono 744523.

NAVES, Carretera Santander, superficies: 550, 350, 200. 744043.

VIVIENDA céntrica, sin muebles, grande, opción garaje. 744043.

ALQUILO pequeño despacho-oficina, de 15 m/2., en Avda. Modesto Lafuente, 31, entreplanta. Razón portería o teléfono 729376 de 11 a l2 mañanas.

RODAS Gestión Inmobiliaria. Alquiler o venta de pisos, solares, naves y locales. Plaza General Ferrer, 1 (Plaza Mayor) Teléfono 701190.

API INMOBILIARIA. Alquiler pisos y apartamentos desde 35.000. Teléfono 747167.

GRUPO SIETE: estupendo local calle Mayor, cinco escaparates. Teléfono 751040.

GRUPO SIETE: oficinas Calle Mayor, varias medidas. Teléfono 751040.

GRUPO SIETE: piso Avenida Madrid, completamente amueblado. Teléfono 751040.

GRUPO SIETE: Alquila pisos, apartamentos, oficinas, locales. Calle Mayor, 110. Teléfono 751040.

RUSTIC. Alquiler de apartamentos y estudios en Calle Mayor, uno y dos dormitorios, desde 40.000 ptas. 751544.

RUSTIC. Alquila apartamento, dos dormitorios, calle Los Robles, calefacción individual, 50.000. 751544.

Automóviles

PARTICULAR R-21 GTS, P-49...E. Teléfono 742998.

RENAUL-Ocasión
Disponemos de R-Clio y R-19, **con 6 meses** de uso y **POCOS KILOMETROS**, damos **hasta 24 MESES DE GARANTIA.**
Asímismo disponemos de una AMPLIA GAMA DE VEHICULOS DE OCASION, revisados y garantizados.
VICAUTO, S.A. - Tfno. 720050

CONCESIONARIO OFICIAL Chrysler- Jeep. Procedentes cambio. Wolkswagen Transporter Combi, diesel, 5 cil. VA-V; Sunny GTI full VA-P; Cherokee 4.0, 94; Audi Coupe. Teléono (979) 713850.

SEAT IBIZA DISCO 1.5. VA- -S
Garantía 6 meses. 8.870 Pts/mes
AUTOPALSA.- Ctra. Valladolid km. 4,5

RENAULT 21 GTS. P- -F
Garantía 6 meses. 11.928 Pts/mes
AUTOPALSA.- Ctra. Valladolid km. 4,5

CITROEN BX 1.9 GTS. P- -G
Garantía 6 meses. 12.999 Pts/mes
AUTOPALSA.- Ctra. Valladolid km. 4,5

SE VENDE Seat Toledo, turbo diesel, seminuevo. Teléfono 710961.

Fincas

PARTICULAR vende piso dúplex, 6.º, a estrenar, 150 m.2. Frente Hospital San Telmo. Teléfono 770792.

VENDO piso, Avda. Cuba, tres dormitorios, garaje. 742971.

INMOBILIARIA BERNA parcelas urbanizadas desde 1.700.000. A partir de 500 m/2. Información y venta: Inmobiliaria Berna. Teléfono 742164-750327.

CONSTRUCCIONES SALVADOR, S. A. Venta últimas viviendas, p. garaje, en edificio San Antonio (Junto a la nueva Iglesia de San Antonio). Calle Balmes, 12. Teléfonos 720286-720892.

VENDO plaza garaje en el centro de Palencia, Corral de la Cerera, 2.500.000. Teléfono 742113.

PARTICULAR vende piso lujo, 103 m/2. Zona San Miguel. Teléfono 741036.

URBE vende parcela urbanizada en Perales.

URBE, vende finca de regadío en ctra. de León.

URBE INMOBILIARIA, C/. Don Sancho, nº 11 (pasaje). Teléfono 746699.

URBE, vende precioso piso en construcción en el antiguo Matadero, 4 dormitorios.

DIRECTAMENTE del constructor, venta de pisos, apartamentos, garajes y locales, en el centro de Palencia, Pl. de la Catedral, con vistas a Simago. Primeras calidades. Teléfono: 701088.

BERNA INMOBILIARIA. Venta, alquiler y traspasos de pisos, garajes, locales, naves, solares y fincas. En toda España. Teléfonos 742164- 750327.

VENDO chalet en urbanización, con piscina, tenis y frontón, en comunidad. 746973.

RED G. INMOBILIARIA: Venta, alquiler y traspaso de pisos, locales, fincas, etc. Gestión hipotecas. Mayor, 86. 750950.

URBE, vende estudios con garaje y trastero en C/. Los Robles. 7.500.000.

VENTA vivienda a estrenar, en calle Diagonal. 744043.

CENTRICO 90 m/2., pocos gastos, 11.500.000. (908) 528504.

VENDO piso, dos habitaciones, salón, cocina comedor, baño, trastero. Plaza San Juanillo. Teléfonos 752423- 711060.

NAVES prefabricadas semicirculares, Vd. pone la base y nosotros la cubrimos, desde 5.500 ptas. m2. PETKUS, Avda. Cuba, 4. Teléfono: 728440.

POLIGONOS INDUSTRIALES
en Aguilar de Campoo, Cervera de Pisuerga, Osorno, Saldaña, Villamuriel y Venta de Baños.
Venta de parcelas urbanizadas en
GESTUR PALENCIA
C/. Felipe Prieto
Centro Bigar, Portal 1-1º C
Teléfono 75 06 33

URBE, vende piso de 3 dormitorios, en C/. Los Trigales, garaje y trastero. Entrega inmediata.

URBE, vende apartamento, dos dormitorios, C/. Los Trigales.

API INMOBILIARIA. Los Abetos, tres dormitorios, armarios empotrados, 10.800.000. Teléfono 747733.

API INMOBILIARIA. Fernando El Magno, piso económico, 6.500.000. Teléfono 747167.

API INMOBILIARIA. Julián Diez, 10.500.000. Teléfono 747733.

RED INMOBILIARIA:
Piso en el Cristo, 3 dormitorios, cocina amueblada, calefacción, parquet, exterior. 7.000.000.

RED INMOBILIARIA:
Ultimas viviendas de 2 y 3 dormitorios, lujo en Plaza San José, desde 10.400.000.

RED INMOBILIARIA:
Apartamento de 1 dormitorio, lujo, a estrenar, en Avda. Manuel Rivera, 6-3º. 7.500.000.

RED INMOBILIARIA:
C/. Mayor, 86. Teléfono 750950

GRUPO SIETE: últimas oficinas estrenar, junto Juzgado. Teléfono 751040.

GRUPO SIETE: apartamentos lujo, esquina calle Colón. Teléfono 751040.

GRUPO SIETE: próxima construcción pisos, apartamentos, zona Avenida Madrid. Teléfono 751040.

GRUPO SIETE: vende pisos, apartamentos, oficinas, locales. Calle Mayor, 110. Teléfono 751040.

RUSTIC. Venta de piso en Dª Soy y Dª Elvira. Tres dormitorios. Estupendo estado. Interesante precio. 751544.

RUSTIC. Piso en Menéndez Pidal. Exterior. Tres dormitorios. Terraza. Amplio salón. Calefacción gas. 751544.

RUSTIC. Le ofrecen pisos, tres dormitorios, en Hermanos López Franco. Con garaje y trastero. 751544.

RUSTIC. Venta piso, dos dormitorios. Zona Avda. Santander, reformado, suelos de corcho. Precio interesante. 751544.

RUSTIC. Venta de piso nuevo, estrenar, suelos parquet, calefacción individual gas. Desde 9.250.000. San Antonio. 751544.

RUSTIC. Venta piso, tres dormitorios, garaje y trastero. Calle Trigales. Interesante. 751544.

RUSTIC. Venta piso tres dormitorios. Suelos parquet. Soleado. En Avda. Casado del Alisal, 16.000.000. 751544.

RUSTIC. Venta piso, calle Eras del Bosque, 7.000.000, calefacción individual de gas. En buen estado. 751544.

Ganados y Aves

ARRIENDO pastos, 800 hectareas, siembra y monte. Aprisco. Precio a convenir. Finca Valverde. Baltanás (Palencia). 979-790114. Preguntar por Francisco Barcenilla.

VENDO 128 ovejas. 817308.

PARADA Pública P. R. E. En Grijota. 767130.

VENDO vacas abocadas. S.A.T. San Isidro. Carretera Palencia, 2. Becerril de Campos. Teléfono 833348.

Hospedajes

COMPARTO piso económico. Teléfono 710246; tardes.

PENSION GREDOS. Calle Valentín Calderón, 18. Palencia. Teléfono 702833.

ALQUILO habitación en piso compartido. Chicas. 741940.

COMPARTO piso amueblado, servicios centrales. 745533.

Maquinaria

SE VENDE tractor Same Tiger 100. Teléfono 713826.

- Vendo. Picadora de forraje, autopropulsada, para maiz, de dos o tres hileras y corte de primavera. Tractores usados, varios modelos. Pala cargadora Michigan. Carro mezclador Unific, autopropulsado.Varia Maquinaria
Teléfonos (921) 48 51 09
43 22 61

M.C.D.2022

SUCESOS

Detenido por asesinar a su mujer, a la que descuartizó

Vigo (EFE).- Antonio Rodríguez Martínez, de 26 años, fue detenido ayer por efectivos de la policía de Vigo después de que confesase a un amigo que había dado muerte a su esposa, informaron fuentes próximas a la investigación.

El amigo denunció este hecho en la comisaría de Vigo. Un grupo de agentes se trasladó entonces a la vivienda del joven y descubrió que el cuerpo de la mujer, Ana Isabel Rivas, de 25 años, había sido enterrado, tras ser descuartizado y deformado posiblemente con un ácido.

Al parecer la joven había sido asesinada el viernes y fue enterrada en la finca en la que ambos vivían, en la carretera al Colegio Universitario de Vigo, en la parroquia de Beade (Vigo).

Antonio Rodríguez Martínez, detenido a última hora de la mañana, ha sido ya puesto a disposición judicial.

43 muertos en accidentes de tráfico este fin de semana

Madrid (EFE).- Un total de 43 personas han perdido la vida en las carreteras nacionales en los treinta y dos accidentes de tráfico graves ocurridos desde las dos de la tarde del pasado viernes, comienzo de la "Operación fin de semana", hasta la 20,00 horas de ayer, domingo.

A las víctimas mortales hay que añadir treinta heridos graves y catorce leves, según datos provisionales facilitados a EFE en la Dirección General de Tráfico.

El siniestro más trágico de estos días ocurrió a las dos y cuarto de la tarde del pasado viernes, en la carretera nacional N-120, en Quiroga (Lugo), en el que murieron tres personas y otra resultó herdida leve al salirse de la vía el turismo en que viajaban. Las causas, según un portavoz de Tráfico, se atribuyen a que la persona que conducía se quedó dormida.

El viernes, día 10, desde las 14,00 horas, en que se puso en marcha el dispositivo especial de circulación, hubo trece muertos, cinco heridos graves y cinco leves, como consecuencia de los ocho siniestros que se ocasionaron.

El sábado hubo catorce accidentes, con diecisiete fallecidos, diez heridos de gravedad y tres de diversa consideración.

Hasta las ocho de la tarde de ayer, domingo, se habían resgistrado diez siniestros, en los que habían muerto trece personas, quince habían sido rescatadas en estado grave y seis con heridas leves.

ANUNCIOS POR PALABRAS

Mudanzas

MUDANZAS GALLEGO. Locales, nacionales, internacionales. Presupuesto sin compromiso. 711111.

Pérdidas

EXTRAVIADA perra, marrón sabuesa, en el monte El Viejo. Llamar teléfono 773219.

Trabajo

NECESITO chica fija. 728641.

SE NECESITA empleada de hogar, 8 a 15,30. 722652.

SE NECESITAN azafatas y modelos. Informate en Calle Mayor, 136- 3.º B.

SE HACEN trabajos de albañilería en general. 727515.

PARA PALENCIA Y VALLADOLID. Empresa en venta directa dá trabajo a mujeres mayores 24 años para equipos terapeúticos y máquinas de vapor. Interesadas llamar. Teléfono (983) 340158 de 10 a 1 y de 5 a 7.

SE NECESITA mecánico electricista, con experiencia. Apartado correos 355.

ACADEMIA de Peluquería homologada. Matrícula abierta. Martín Calleja, 5.

SE NECESITA pastor, explotación ovina de leche. Con referencias. (975) 252230.

Traspasos

TRASPASO bar funcionando. Zona industrial, Villamuriel. 776629.

TRASPASO tienda alimentación, 80 m/2., en funcionamiento, Urge. Llamar 10 noche. 749748.

Varios

AGENCIA CANTABRIA (942) 612798. Contactos serios, esporádicos. Discreción. Nivel nacional.

Ventas

VENDO 12.000 kg. alfalfa. San Cebrián de Campos. Felipe Perrote.

OCASION. Armarios, sofas, camas, electrodomésticos. Todo seminuevo. La Manera Rosa. 750956.

†

EL SEÑOR

Don JUAN CARLOS ESPINOSA GARCIA

Falleció en Valladolid, el 11 de Marzo de 1995
a los 32 años de edad
DESPUES DE RECIBIR LOS SANTOS SACRAMENTOS
D.E.P.

Su apenada madre Martina García Lanchares; hermanos Isidoro, Francisco Javier, Mercedes, Luis Angel, César y Pedro Espinosa García; hermanos políticos July García y Juan Antonio Arroyo; tíos, primos, sobrinos y demás familia,

Ruegan una oración por el eterno descanso de su alma

Funeral y conducción: Lunes, día 13, a las 11 de la mañana.
Misa de familia: Lunes, día 13, a las 6 de la tarde.
Iglesia parroquial: Ntra. Sra. del Carmen.
Casa mortuoria: Hospital Provincial "San Telmo".
Casa doliente: Casas del Hogar, 51-1º Dcha.

Compañía de Seguros OCASO, S.A.
Funeraria HONTIYUELO
C/. Mayor, 112 – Teléfonos 70 00 00 - 74 03 15 - 74 04 47 – 34001 Palencia

†

EL SEÑOR

Don LUIS FERNANDEZ DE LA HOZ

Falleció en Valladolid, el día 12 de Marzo de 1995
a los 62 años de edad
DESPUES DE RECIBIR LOS SANTOS SACRAMENTOS
D.E.P.

Sus apenadas hermanas Carmen y Lucía Fernández de la Hoz; hermanos políticos Pedro Guzón, Teodoro Rojo y José Diez; sobrinos M.ª Francisca y Jesús Carlos Rojo; tíos, primos y demás familia,

Ruegan una oración por el eterno descanso de su alma

Funeral y conducción: Lunes, día 13, a las 12,30 de la mañana.
Misa de familia: Lunes, día 13, a las 8 de la tarde.
Iglesia parroquial: San José (Palencia).
Casa mortuoria: Hospital Clínico de Valladolid.
Casa doliente: C/. Gil de Siloe, 1-2º Dcha.

Compañía de Seguros OCASO, S.A.
Funeraria HONTIYUELO – Teléfonos 70 00 00 - 74 03 15 - 74 04 47 – 34001 Palencia

M.C.D.2022

SOCIEDAD

BODA REAL

Situado en el centro de la Catedral de Sevilla, uno de los tres mayores templos de la cristiandad

La Infanta Elena y Jaime de Marichalar se casarán ante el altar más grande del mundo católico

Sevilla (EFE).- El arzobispo de Sevilla, Carlos Amigo, casará a la Infanta Elena con Jaime de Marichalar ante el altar mayor de la Catedral de Sevilla, el más grande del mundo, con 400 metros cuadrados de retablo, situado en el centro del templo hispalense, uno de los tres mayores de la cristiandad.

Según las crónicas históricas, los diseñadores de esta catedral, en el siglo XV, se propusieron hacer un templo tan grande que sus sucesores les tomaron por locos, por lo que la catedral sevillana se distingue por sus enormes proporciones.

Los paneles de la puerta de entrada de las visitas turísticas muestran el certificado del "Libro Guinness de los Records" que la reconoce como el templo gótico más grande del mundo, de 126,18 por 82,6 metros de planta y 30,48 de altura.

De estilo tardogótico, el altar mayor ante el que celebrará la boda real, recientemente restaurado por el profesor Arquillo, es obra de varios maestros cuyo trabajo se fue sucediendo a lo largo de los años, como Francisco de Salamanca, quien diseño su fabulosa reja entre 1518 y 1529.

Ante este retablo mayor, construido a lo largo de todo un siglo desde que lo inició en 1482 el flamenco Pierre Dancart hasta que lo concluyó Juan Bautista Vázquez en 1564, sólo pueden casarse, según la tradición, miembros de la Familia Real o Grandes de España.

Los temas que aparecen en el retablo narran episodios de la vida de Cristo y de la Virgen, y el conjunto se remata con una viga en la que figura un apostolado a los lados de la Piedad y un Calvario, cuyo Cristo recibe el nombre del Millón y es obra gótica del siglo XV, de emotiva expresividad.

También figuran en el retablo los santos Isidoro, Leandro, Justa y Rufina, que flanquean vistas de Sevilla y de la catedral, mientras que en los extremos se sitúan dos relieves de la creación de Eva y del pecado original, y sobre el sagrario está la Virgen de la sede, escultura gótica fechada en torno a 1260.

El tabernáculo del altar es del orfebre Francisco de Alfaro, quien lo concluyó en 1596 y de cuyos talleres salieron también los dos atriles de plata empleados para el oficio.

La Infanta Elena y Jaime de Marichalar.-(Foto EFE)

Para la boda de Doña Elena, todo el suelo del altar mayor ha sido recubierto de moqueta de color rojo oscuro al haber sido elevado mediante tarimas el equivalente a tres escalones de los que conducen al altar para que la ceremonia sea visible, ya que las filas de los bancos que ocuparán los 1.300 invitados se extiende por delante y a ambos lados del altar mayor.

Además de casi una docena de altares, los lugares reservados al coro y al cabildo, y las numerosas sacristías, la catedral de Sevilla se compone de hasta 32 capillas, de diverso rango y tamaño que se van sucediendo en torno al altar mayor.

Entre estas capillas destaca la Capilla Real, con la Patrona de la Archidiócesis de Sevilla, la Virgen de los Reyes, y los enterramientos de San Fernando, Alfonso X el Sabio y Beatriz de Suabia.

El cuerpo de campanas de la Giralda, engalanada para la ocasión con gallardetes y colgaduras, llamará a la ceremonia, y cuando el día de la boda oscurezca, serán prendidas las luminarias o elementos inflamables y fuegos de artificio en la parte superior del campanario, mientras que los ministriles o músicos tocarán sus instrumentos desde los balcones de la torre almohade.

La Giralda, que ya ha cumplido más de ochocientos años, no es el único vestigio de la antigua mezquita sobre la que se levanta la catedral, ya que junto al templo se conserva el patio de los naranjos, y la enorme puerta que le da paso por la Calle Alemanes, una obra almohade del siglo XII.

A la Plaza de El Salvador

El escenario en el que se desarrollará el enlace va desde el conjunto declarado Patrimonio de la Humanidad al que aúna el valor artístico y el sabor popular

Sevilla (EFE).- El escenario en el que se desarrollará la boda de la Infanta Elena, el 18 de marzo, va desde el conjunto formado por la Catedral, el Archivo General de Indias y los Reales Alcázares declarado Patrimonio de la Humanidad, a la plaza de El Salvador que aúna el valor artístico y el sabor popular.

Tanto la ceremonia como el recorrido del cortejo nupcial tendrán lugar en las zonas más emblemáticas del casco histórico de Sevilla, uno de los más grandes del mundo por contar con 7.314 metros de perímetro, el de las murallas antiguas de la ciudad, que midió en el siglo XVII el tratadista, cronista e historiador Rodrigo Caro.

Las plazas de la Contratación, Triunfo, Virgen de los Reyes, San Francisco, El Salvador y la Puerta de Jerez, la principal arteria del centro de Sevilla, la Avenida de la Constitución, y calles típicas como Alemanes, Manuel Cortina y San Gregorio completan el itinerario real.

De la densidad monumental del casco histórico de Sevilla da idea el hecho de que en una pequeña parte de éste coexisten la residencia real más antigua de Europa, los Reales Alcázares, y la catedral, uno de los tres templos más grandes de la Cristiandad junto a San Pedro de Roma y San Pablo de Londres.

Desde el hotel Alfonso XIII, insignia arquitectónica del regionalismo andaluz y de la Exposición Iberoamericana de 1929, alojamiento de los invitados del Rey, hasta la Parroquia de El Salvador, Sevilla ofrece un auténtico "museo" para una gran celebración.

Las murallas almohades del Alcázar, la fachada renacentista del Archivo de Indias, y las ojivas góticas de la Catedral se aúnan en la Plaza del Triunfo, declarada Patrimonio de la Humanidad por la Unesco hace ocho años.

Los novios entrarán y saldrán de la Catedral por las puertas de Campanillas y Palos que, al pie de la Giralda, dan a la Plaza de la Virgen de Los Reyes, cuyas fachadas compedian casi todos los estilos artísticos de la ciudad: almohade en la torre, mudéjar en la iglesia de San Andrés, gótico en la Catedral y barrcco en el Palacio Arzobispal.

En la Plaza de San Francisco brilla la fachada plateresca del Ayuntamiento y, una vez traspasada, los novios pasarán junto a la antigua Cárcel Real, en la que estuvo recluido Miguel de Cervantes, camino de la Plaza de El Salvador, en cuya parroquia, que data del siglo XVII, Doña Elena depositará el ramo de novia junto a la tumba de sus bisabuelos. Una vez que los novios concluyan la visita, se dirigirán de nuevo en coche de caballos hacia los Reales Alcázares, a través de la calle de Manuel Cortina, la Plaza de San Francisco y la avenida de la Constitución, la cual recorrerán íntegra hasta llegar a la Puerta de Jerez, desde donde accederán a la calle San Gregorio, la Plaza de la Contratación y la calle Miguel de Mañara hasta el Alcázar.

El itinerario estará marcado por tres kilómetros de vallas para delimitar los espacios públicos, y las ventanas y balcones de los edificios públicos y privados estarán decorados por reposteros carmesíes distribuidos por el Ayuntamiento.

La Giralda estará adornada a base de gallardetes, las 44 ventanas del Archivo General de Indias con reposteros de colores variados y el Ayuntamiento, con el color carmesí de la ciudad.

M.C.D.2022

3.000 niños nacen a la hora en el seno de familias pobres

Copenhague (EFE).- Un total de 598.070 niños han nacido en el mundo en el seno de familias pobres, durante los nueve días que ha durado la Cumbre Mundial sobre Desarrollo Social, según el Programa de las Naciones Unidas para el Desarrollo (PNUD).

El 3 de marzo, cuando se iniciaron las actividades de la Cumbre Social oficial, y el Foro alternativo de organizaciones no gubernamentales (ONG), el PNUD puso en marcha un reloj digital para contar el número de bebés pobres que nacerían mientras los líderes del mundo discutían cómo erradicar la indigencia y la desigualdad.

Al detener el contador a las 13.30 gmt de ayer domingo, el aparato registraba una cifra total equivalente a 2.821 nacimientos a la hora de criaturas que, según el PNUD, se unirán a los 1.300 millones de seres que ya viven en el mundo bajo el nivel de pobreza.

James Gustave Speth, administrador del PNUD, dijo al parar el mecanismo que el contador sigue funcionando en el mundo, pero que su gesto es simbólico del "compromiso alcanzado por los 118 jefes de Estado o de Gobierno" en la Cumbre Social.

Sin embargo, a última hora de la tarde se rumoreaba que las sesiones se prolongarían más allá de la medianoche, lo que hubiera elevado en más de mil la cifra de bebés indigentes en todo el mundo, según los datos de la PNUD.

Al terminar las sesiones ayer domingo, los líderes de 180 países "proclamaron públicamente sus esfuerzos para erradicar la pobreza, crear empleo, conseguir integración social, y alentar los derechos humanos y la igualdad entre hombre y mujer".

Según la declaración final suscrita por los 180 gobiernos, el mundo se "compromete claramente a elevar los recursos destinados a desarrollo social, y a esforzarse los más ricos por destinar el 0,7 por ciento de su producto interno bruto (PIB) a ayuda al desarrollo", añadió.

"Somos más fuertes ahora que hace una semana, pero queremos que los pueblos y sus gobernantes estén obsesionados con el contador de niños que nacen por debajo de los límites de pobreza", aseguró James Speth.

Incierta aplicación del ambicioso plan anti pobreza

El torrente de discursos que desde el pasado lunes resonó en el Bella Center de Copenhague donde se clausuraba anoche la primera Cumbre Mundial sobre Desarrollo Social, produjo múltiples llamamientos a la solidaridad y peticiones de ayuda por parte del mundo en desarrollo, pero escasísimas respuestas concretas del Norte

Copenhague (EFE).-El ambicioso plan de la Cumbre Social contra la pobreza, el desempleo y la desintegración, cuya adopción congregó a más de 100 líderes en Copenhague, dificilmente tendrá un impacto, al menos a corto plazo, en la suerte de los 1.300 millones de desheredados o los más de 820 millones de desempleados o subempleados del mundo.

El torrente de discursos que desde el pasado lunes resonó en el Bella Center de Copenhague, donde se clausuraba anoche la primera Cumbre Mundial sobre Desarrollo Social de la historia, produjo multiples llamamientos a la solidaridad y peticiones de ayuda por parte del mundo en desarrollo, pero escasísimas respuestas concretas del Norte.

Aún así, como subraya el "padre" de la cumbre, el embajador chileno, Juan Somavía, es "histórico" el compromiso para erradicar la pobreza absoluta, contraido aquí por los 185 países de la ONU y refrendado simbolicamente por la presencia de más de un centenar de líderes en los dos días finales del evento.

Es "un punto de partida", dice, que debe mirarse como el equivalente en el terreno del desarrollo social de lo que fue la primera conferencia ecológica en Estocolmo en 1972.

La concienciación y movilización de la opinión pública en torno a la problematica medioambiental -y los peligros concretos de la contaminación, como el agujero en la capa de ozono-, llevaron 20 años después a la cumbre de Río de Janeiro sobre medio ambiente y desarrollo.

Aún así, el impacto de la reunión de Río está todavía por decidir, ya que los plazos de acción recogidos en los tratados allí firmados -vinculantes, lo que no es el caso de la Declaración Politica y Programa de Acción de Copenhague-, no se están cumpliendo.

Y las promesas de los países industrializados en Río de destinar más recursos al desarrollo del Sur se han incumplido.

"Aquí se habla mucho de solidaridad, pero no vemos casi ninguna", dijo hoy el presidente de Bolivia, Gonzalo Sanchez de Lozada, cuyas palabras reflejan el sentir de la gran mayoría de los países en desarrollo al término de la cumbre.

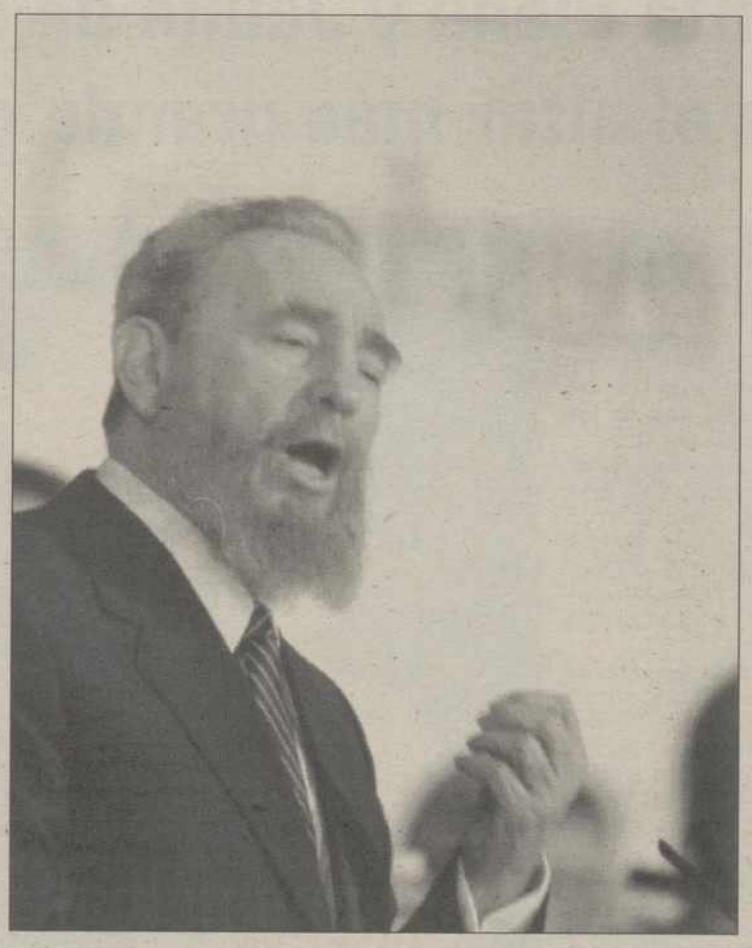

Fidel Castro durante su intervención en la cumbre.- (Foto AP)

Entre los pocos gestos concretos anunciados aquí, destacan la cancelación, por Dinamarca, de la deuda bilateral, por más de 166 millones de dólares, que le adeudaban seis países en desarrollo, incluídas Bolivia y Nicaragua, y la promesa austriaca de perdonar 100 millones de dólares en deuda a países pobres que no precisó.

Estados Unidos, la única superpotencia que queda en el mundo de la posguerra fría, y cuyo presidente Bill Clinton declinó venir a Copenhague, anunció un programa de 100 millones de dólares en diez años para educar a las mujeres y niñas pobres en América Latina, Asia y Africa.

Y, en lo que se interpretó como un gesto de desconfianza hacia los Gobiernos del Tercer Mundo, dijo que canalizará el 40 por ciento de su ayuda al desarrollo a través de Organizaciones No Gubernamentales (ONGs).

Una amplia coalición de ONGs, por cierto, denunció como "fatalmente" deficientes los acuerdos de la Cumbre, por basarse en el modelo económico neoliberal que, a juicio de muchos, quedó en entredicho con la crisis mexicana.

El presidente cubano, Fidel Castro, atacó frontalmente, desde el podio de la cumbre, ese modelo neoliberal que "infecta" al mundo e imposibilita el desarrollo de los pueblos.

No puede haber desarrollo social donde reinan "el caos y la anarquía bajo las ciegas y salvajes leyes del mercado", dijo.

Los dos documentos de Copenhague -unas 100 páginas-, que recogen muchos compromisos acordados ya en "megacumbres" para la protección de la infancia, los derechos humanos, la mujer y el medio ambiente, contienen unos pocos elementos innovadores.

Las instituciones financieras multilaterales (Banco Mundial y Fondo Monetario Internacional) deberán velar por las metas del desarrollo social a la hora de dictar los programas de ajuste estructural. Lo mismo deberán hacer los países a la hora de aplicarlos.

Con respecto a la deuda exterior que pesa como una "lápida" sobre el mundo en desarrollo (una deuda total de 1,4 billones de dólares -de los cuales más de un tercio corresponden a Latinoamerica-, y un servicio anual que asciende a 150.000 millones), hay un pequeño resquicio para la esperanza, siempre y cuando los paises acreedores estén dispuestos a aplicarlo.

de deuda (está implicitamen-

"Fórmulas innovadoras"

Con respecto a la deuda exterior que pesa como una "lápida" sobre el mundo en desarrollo (una deuda total de 1,4 billones de dólares -de los cuales más de un tercio corresponden a Latinoamerica-, y un servicio anual que asciende a 150.000 millones), hay un pequeño resquicio para la esperanza, siempre y cuando los paises acreedores estén dispuestos a aplicarlo.

De ellos dependerá la concesión y el grado de cancelación de deuda (está implicitamente dicho que será caso por caso y de forma bilateral) a los países más pobres y endeudados.

Y, con respecto a la deuda multilateral, no hay ninguna promesa de cancelación: sólo se invita a las instituciones multilaterales a examinar "formulas innovadoras" para aliviar la carga de los más endeudados.

FARMACIAS

Lunes, 13: D. Javier Atienza Romero (C/. Mayor, 21) y D. Mario Rodríguez Chacón (C/. Los Alamos, 16 - posterior).

Martes, 14: D.ª M.ª Natividad Rubio Fernández (Plaza San Pablo, 4) y D. Rafael Becerril Lerones (C/. Colón, 20).

Servicio nocturno: D. Isidoro de Fuentes Fenech (C/. Lope de Vega, 7). Diariamente desde las 10'30 de la noche.

CRUCIGRAMA

HORIZONTALES: 1.- Estado del norte de Africa. 2.- Sitio donde se combate. 3.- Aparato que transmite el movimiento a una máquina. 4.- Arbusto de jardín. (al rev.) Sitio, estancia. 5.- (al rev.) Famoso. Nombre de consonante. 6.- Coger, asir. Util de costurera. 7.- (al rev.) Preposición inseparable. Nombre de varón. 8.- Lago artificial de Egipto. (al rev.) Condimento. 9.- Albergue. 10.- Tocar ligeramente. 11.- Provisión de víveres.

VERTICALES: 1.- Pieza pequeña que sirve para abrochar. 2.- (al rev.) Mote. 3.- Nunca. 4.- Repetido: Tambor de la selva. Repetido: Ser querido. Nombre de mujer. 5.- Animal salvaje muy parecido al bisonte. Adorno que se pone en los techos y bóvedas. 6.- (al rev.) auténtico, verdadero. Mamífero que tiene todo el cuerpo cubierto de púas. 7.- Enfadado. División administrativa de principal de Suecia y Finlandia. 8.- Maíz. (al rev.) Creencia. Habla con Dios. 9.- Aprisco. 10.- (al rev.) Tierra dura, de color rojizo, que sirve para bruñir el oro. 11.- Cabellos

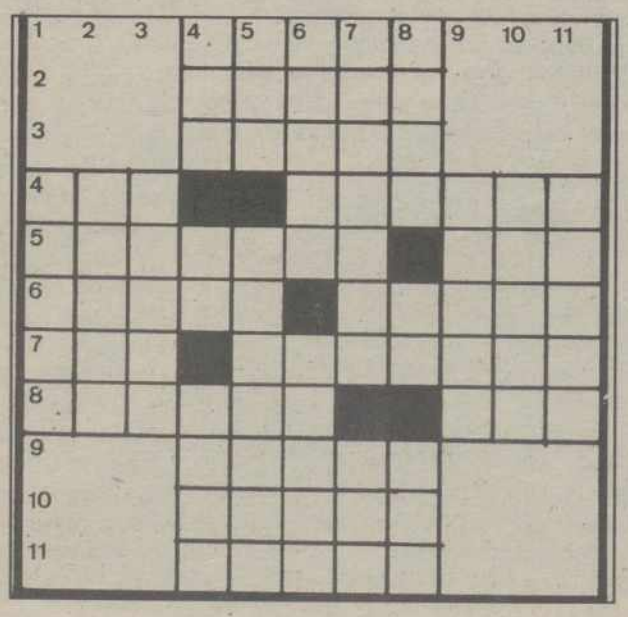

SOLUCIONES A LOS PASATIEMPOS DEL DIA ANTERIOR

AL CRUCIGRAMA

HORIZONTALES: 1.- Ocaso. 2.- Riñón. 3.- Otero. 4.- onA. Jícara. 5.- seramoT. noC. 6.- Agota. Ecija. 7.- Dum. Casados. 8.- osageP. Oso. 9.- Atila. 10.- Talar. 11.- asocA.

VERTICALES: 1.- Osado. 2.- Negus. 3.- Aroma. 4.- Oro. At. Gata. 5.- ciT. Macetas. 6.- Añejo. Apilo. 7.- Sorites. laC. 8.- onoC. ¡Ca!. Ara. 9.- Anido. 10.- Rojos. 11.- Acaso.

M.C.D.2022

LUNES 13

Santoral: Ss. Nicéforo ob.; Rodrigo pb. y m.; Eufrasia, Cristina vs.; Salomón, Macedonio, Patricia, Modesta, Teusetas, Horres, Teodora, Ninfodora, Marco, Arabia, Sabino, Máximo, Marcial, Silvano, Basilio, Felicidad, Lorenza ms.

Sale el sol a las 07,31 h. y se pone a las 19,19 h. La luna sale a las 15,51 y se pone a las 05,03. Luna llena el 17 en Virgo.

REFRAN: Cuando el invierno es lluvioso, el verano es abundoso.

EFEMERIDES

1937.- Guerra Civil española: Las tropas italianas sufren un grave revés en la contraofensiva desencadenada por los republicanos en Guadalajara.

1948.- Televisión Española realiza su primera prueba de transmisión, la de una corrida de toros, que se vió en el Círculo de Bellas Artes, de Madrid.

1954.- Comienza la batalla franco-vietnamita de Dien Bien Fu.

1986.- La sonda espacial "Giotto" se aproxima a menos de 500 Kms. del núcleo del cometa Halley, lo que se considera un gran éxito de la ciencia europea.

1987.- José Ramón Caso es elegido nuevo secretario general del CDS, tras al fallecimiento de Jesús María Viana, que ocupaba dicho puesto.

1990.- El presidente de EE.UU., George Bush, levanta el embargo económico impuesto a Nicaragua hace cinco años por su predecesor, Ronald Reagan.

1992.- Quinientas personas muertas y 300 heridas en un terremoto de 6,3 grados Richter que afectó a catorce provincias de Turquía.

- Entra en vigor la Ley Orgánica para la Protección de la Seguridad Ciudadana.

1993.- La película "Belle Epoque", de Fernando Trueba, obtiene 9 de los 23 premios Goya del cine español.

- Triunfo de los laboristas en las elecciones legislativas de Australia, con lo que Paul Keating sigue en el poder.

VENTANAL

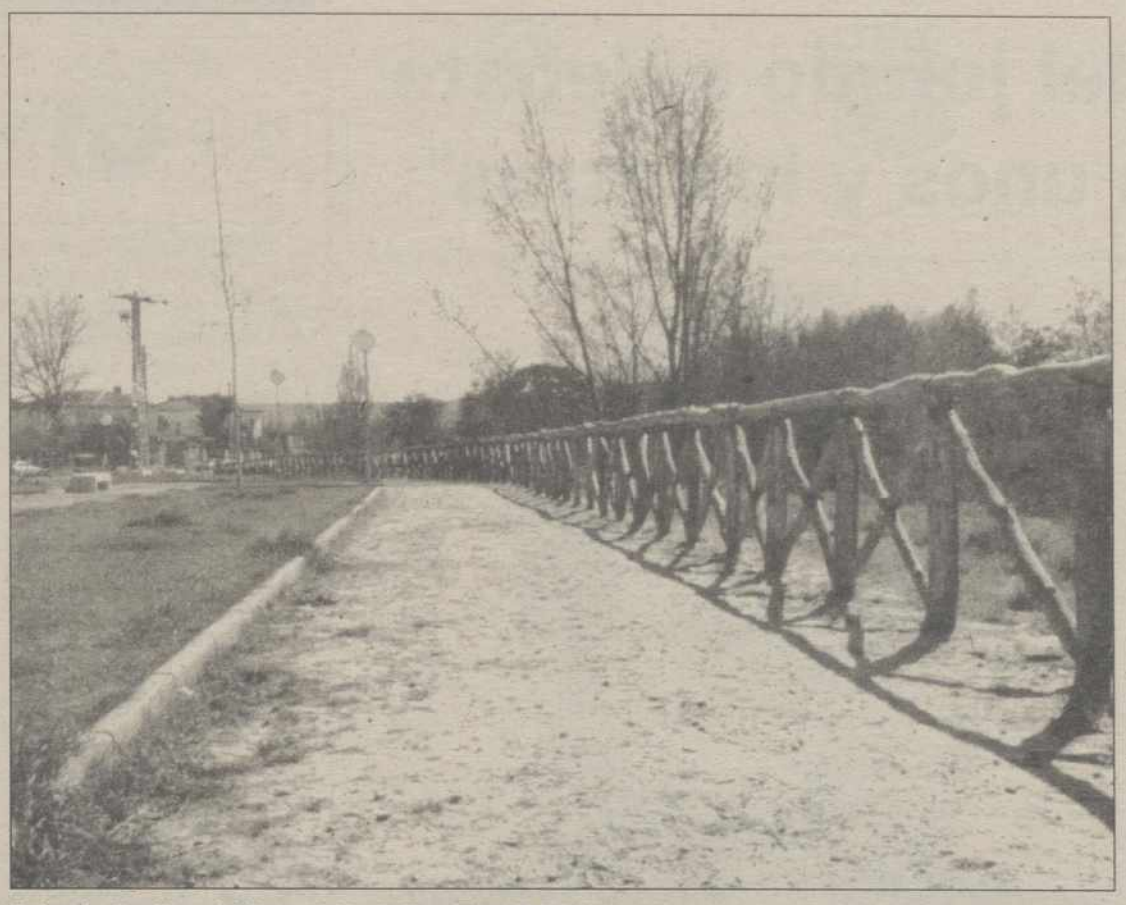

Palencia: Jardines del Paseo de La Julia.- (Foto de J. A.)

Si desea publicar fotografías de su localidad en el "Ventanal", envíelas a El Diario Palentino, Redacción. C/ Mayor, 67 - 34001 Palencia. Indique el lugar y el autor. Se acepta cualquier formato.

CARTELERA

ORTEGA: *"Leyenda de pasión"* (13) (5,30-8,15-10,45)
AVENIDA 1: *"Los hombres siempre mienten"* (últimos días) (13) (5,30-8,15-10,45)
AVENIDA 2: *"Acoso"* (útimos días) (18) (5,30-8,15-10,45)
AVENIDA 3: *"Quiz show (El dilema)"* (2ª semana) (T) (5,30-8,15-10,45) (4 nominaciones Oscar 95) (mejor película)
AVENIDA 4: *"Velocidad terminal"* (últimos días) (13) (5,30-8,15-10,45)
AVENIDA 5: *"El rey del río"* (T) (5,30-8,15-10,45)
AVENIDA 6: *"Cadena perpetura"* (2ª semana) (13) (5,30-8,15-10,45) (7 nominaciones Oscar 95) (mejor película)
AVENIDA 7: *"Escape de Absolón"* (2ª semana) (18) (5,30-8,15-10,45)
BOSTON 1: *"Balas sobre Broadway"* (16) (5,30-8,15-10,45) (7 nominaciones al Oscar)
BOSTON 2: *"La reina Margot"* (18) (5,00-8,00-10,30)
BOSTON 3: *"Pulp Fiction"* (T) (5,00-8,00-10,30) (7 nominaciones al Oscar)
Sábados y domingos, en la sala 3 *"El rey león"* a las 5,30
SABADOS SESION DE MADRUGADA EN LOS CINES BOSTON A LA 1:00
Cine Club CALLE MAYOR: Lunes, día 13 *"Hsimeng Rensheng (El maestro de marionetas)"*

SORTEOS

Lotería Primitiva

Jueves, 9 de marzo
1-12-16-26-46-47
C 49 - R 1

Sábado, 11 de marzo
10-16-29-42-43-48
C 17 - R 2

El gordo de la primitiva
Domingo, 26 de febrero
8-11-17-21-37-46
C 35- R 3

BONOLOTO

Lunes, 6 de marzo
1-12-14-17-22-26
C 45 - R 5

Martes, 7 de marzo
18-19-26-31-36-44
C 24 - R 0

Miércoles, 8 de marzo
15-20-32-40-43-47
C 17 - R 7

Viernes, 10 de marzo
7-8-20-36-40-47
C 38 - R 1

ONCE

SORTEO DEL VIERNES
12022
S-093

EL TIEMPO

Nuboso y temperaturas sin cambios

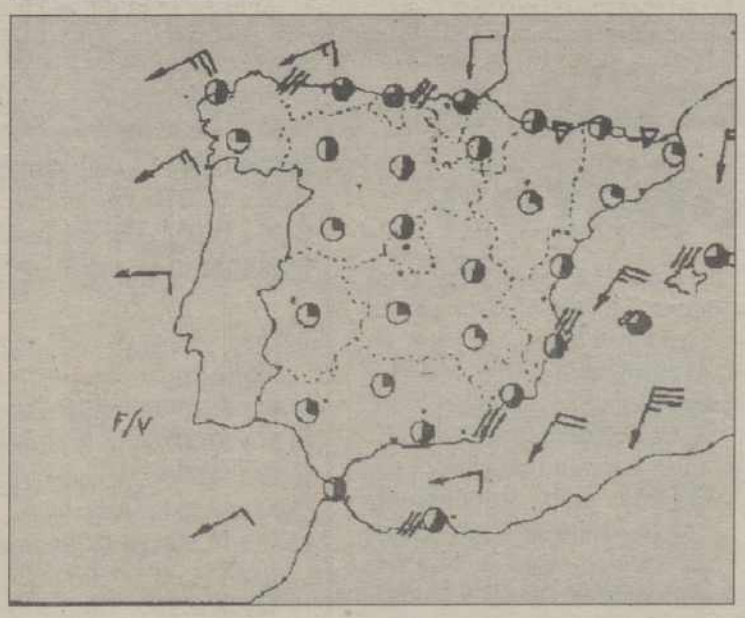

El Instituto Nacional de Meteorología prevé para hoy cielos nubosos con chubascos débiles y dispersos en el Cantábrico, Nordeste de Castilla y León, La Rioja, Navarra, Cuadrante, suroriental y Baleares. Intervalos nubosos en el resto. Temperaturas estables.- (EFE)

Intervalos nubosos, chubascos débiles y temperaturas sin cambios notables serán las características del tiempo en España en los próximos días, según el Instituto Nacional de Meteorología.

Hoy, día 13, habrá cielos muy nubosos en Baleares, con precipitaciones, débiles en general. Nuboso en los litorales de Valencia, Murcia y Andalucía Oriental, e intervalos nubosos en el interior, con precipitaciones débiles que cesarán durante el día disminuyendo la nubosidad.

Nuboso o muy nuboso en las comunidades del Cantábrico y en Pirineos, con precipitaciones débiles y ocasionales. Poco nuboso en el resto de la Península, con intervalos nubosos, especialmente en áreas montañosas

En Canarias, intervalos nubosos con chubascos débiles en el norte y oeste del archipiélago. Temperaturas sin cambios significativos. Vientos del noreste, fuertes, con rachas muy fuertes, en Baleares y de componente norte, moderados, disminuyendo durante el día, en las comunidades de Cataluña, Valencia y Murcia.

-Castilla y León: Nuboso en el noreste y Sistemas Central e Ibérico y poco nuboso en el resto. Brumas matinales. Temperaturas sin cambios. Vientos de componente este, flojos a moderados.

M.C.D.2022

Bajo la presentación de Angel Casas

La Ley del jurado a debate en "Los unos y los otros"

José Prieto

Madrid, (EFE).- El impacto del cine norteamericano en nuestro país ha ocasionado que la mayoría de los españoles conozcamos mucho mejor los recovecos del sistema judicial norteamericano que el español.

Una de las características de ese sistema, que nos es tan familiar como casi nuestra casa, es la existencia del jurado: 12 hombres y mujeres que darán su veredicto sobre la inocencia o la culpabilidad del acusado.

En España, la ley del Jurado ya está en marcha. El ministro de Justicia e Interior, Juan Alberto Belloch, prometió que durante esta legislatura se aprobaría esta ley, que dará un giro importante a nuestro sistema judicial y más protagonismo al pueblo.

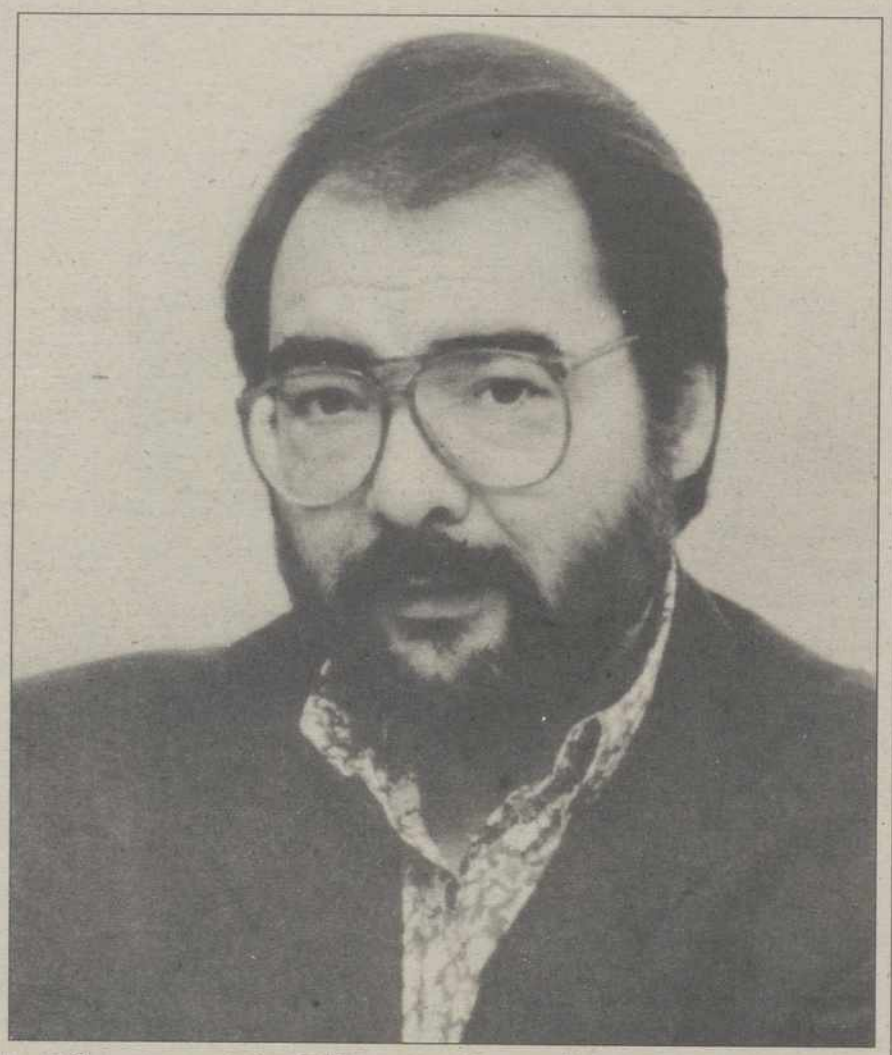

Angel Casas, presentador de "Los unos y los otros".- (Foto Archivo)

En el caso de España, serán 9 las personas, elegidas al azar, quienes se verán obligadas a proclamar la culpabilidad o inocencia de los acusados, a partir del primero de enero de 1996. Tras su veredicto, el juez dictará sentencia.

El programa de debates de la primera cadena de TVE, "Los unos y los otros", que presenta Angel Casas, centrará su atención hoy en este tema. Los invitados debatirán sobre si esta ley es la panacea para la justicia española o la hará más lenta y más cara.

También afrontarán la pregunta de si esta ley representa la sensibilidad de la calle, y el interrogante de quién protegerá al jurado popular en el caso de juicios contra mafias. ¿Estamos realmente dispuestos a juzgar a nuestros semejantes? ¿Podemos negarnos en conciencia?.

Sobre todos estos temas y algunos más tendrán que responder los diferentes invitados, que en este caso son los abogados y periodistas Ricardo Fernandez Deu y Javier Nart, protagonistas ambos de aquel programa que se llamó "Tribunal Popular".

También estará Isabel San Sebastián, periodista; Carlos Palomino, abogado criminalista; José Luis Manzanares, vicepresidente del Consejo General del Poder Judicial; Paloma Segrelles, coordinadora general del Club Siglo XXI y Gustavo Lopez Muñoz, presidente de la Asociación Pro-Jurado.

La problemática del consumo en "La aventura del saber"

El padre que perdió a sus hijas con Lobatón

Cuando los padres de Sonia y Elena se separaron, llegaron al acuerdo de que si la madre, Margaret Anne Montero, se marchaba a Estados Unidos, enviaría a sus hijas a España todos los veranos para estar con su padre.

El primer año cumplio el acuerdo, pero desde 1988 las niñas no volvieron a España y el padre, postrado en la cama a causa de una parálisis, no pudo ir a buscarlas. Desde entonces no ha vuelto a saber de sus hijas, que hoy tendrán 16 años.

El padre ha acudido a "¿Quién sabe donde?" para que Paco Lobatón y su equipo le ayuden a encontrar a las hijas perdidas.

LA PROBLEMATICA DEL CONSUMO, EN "LA AVENTURA DEL SABER"

En este mes de marzo, en concreto el dia 15, se celebra el Dia Mundial del Consumidor y con este motivo, el programa "La aventura del saber" emite, a partir de las 11,30 y durante una hora, un espacio para informar sobre este tema.

La problemática del consumo ha variado mucho en los últimos años en España, donde existe una tupida red de servicios, en la que se incluyen las Oficinas Municipales de Información al Consumidor y las Asociaciones de Consumidores, que ahora empiezan a tener un verdadero arraigo.

PROGRAMACION DE RADIO

RADIO 5 Todo Noticias — RNE Radio Nacional de España

Información continua nacional e internacional, regional y local desde las 7 de la hoy a la una de la madrugada, de lunes a viernes. Sábados y domingos, Radio 5 Fin de semana con información, música y programas.

La información de Palencia se emite en boletines de 5 minutos, cada media hora, en el minuto 8 y en el 38. La actualidad de Castilla y León, también en boletines de 5 minutos cada media hora, se emite en el minuto 25 y en el 55. El resto de la programación se dedica integramente a las noticias nacionales e internacionales.

	Onda Media	F.M
Radio 1	–	91.8
Radio 2 Clásica	–	101.0
Radio 3 Pop	–	97.6
Radio 5 Todo Noticias	603	88.0

CADENA DIAL

89.6 (F.M.) **De lunes a viernes**

08,00 a 21,00, Fórmula DIAL (Programación musical con canciones interpretadas exclusivamente en castellano).
21,00 a 22,00, Sonora DIAL (Sonidos latinos, salsa, rumba, merengue...).
22,00 a 24,00, Dentro de ti (Las mejores baladas del pop nacional).
24,00 a 04,00, A solas contigo (Temas románticos, salpicados con pequeñas frases y pensamientos célebres con dedicatorias del oyente).
04,00 a 08,00, Fórmula DIAL.

Programación local: Mañanas: De 9 a 15 horas. **Tardes:** De 16 a 20 horas.

Sábado:

08,00 a 20,00, Fórmula DIAL.
20,00 a 21,00, Tiene Sevilla (Programa dedicado a promocionar los nuevos valores de la música del sur).
21,00 a 22,00, Altozano (Tiempo para el flamenco).
22,00 a 24,00, Fórmula DIAL.

Programación local: Mañana: De 10 a 14 horas.

Domingo:

09,00 a 20,00, Fórmula DIAL.
20,00 a 21,00, Rumbeolas (Programa dedicado a la rumba).
21,00 a 22,00, Altonazo (Tiempo para el flamenco).
22,00 a 23,00, Fórmula DIAL.
23,00 a 24,00, Las estrellas (Monográfico dedicado a nuestras estrellas, con entrevistas y sus canciones).

Programación local: Mañana: De 10 a 13 horas.

SER **96.2 (F.M.)** **De lunes a viernes**

07,50 a 08,00 Hoy por hoy (Redacción Palencia)
08,50 a 09,00 Hoy por hoy (Redacción Palencia)
12,00 a 14,00 Hoy por hoy (Palencia)
14,10 a 14,30 Hora-14 (Redacción Palencia)
15,10 a 15,30 Ser deportivos
15,30 a 16,00 La Voz del Campo, Club de la Tarde
19,05 19,30 Club de las 7

Sábado:

07,50 a 08,00 Matinal Ser (Redacción Palencia)
08,50 a 09,00 Matinal Ser (Redacción Palencia)
12,30 a 13,30 A vivir que son dos días (Palencia)
13.30 a 14,00 Ser deportivos
14.10 a 14,30 Hora-14 (Redacción Palencia)

Domingo:

12,05 a 14,00 A vivir que son dos días (Palencia)
14,10 a 14,30 Hora-14 (Redacción Palencia)
15,35 a 16,00 Carrusel Deportivo (Palencia)
21,00 a 21,25 Carrusel Deportivo (Palencia)

M.C.D.2022

TVE 1

07,30.- RING-RING
09,35.- EMPERATRIZ
10,55.- NOTICIAS
11,00.- PASA LA VIDA
13,30.- EL MENU DE CARLOS ARGUIÑANO
13,55.- NOTICIAS
14,00.- INFORMATIVO TERRITORIAL
14,30.- NO TE RIAS QUE ES PEOR
15,00.- TELEDIARIO - 1
15,30.- EL DESPRECIO
16,30.- CORAZON SALVAJE
17,30.- SERIES DE ORO
18,30.- NOTICIAS
18,35.- SIN FRONTERAS
19,30.- ¿COMO LO VEIS?
20,00.- SEA QUEST: LOS VIGILANTES DEL FONDO DEL MAR
21,00.- TELEDIARIO-2
21,27.- EL TIEMPO
21,30.- PEPA Y PEPE
22,00.- ¿QUIEN SABE DONDE?
24,00.- LOS UNOS Y LOS OTROS
"LA LEY DEL JURADO
¿Estamos dispuesto a juzgar a los demas?
01,30.- TELEDIARIO-3
02,00.- TENDIDO CERO. FERIA DE VALENCIA
02,10.- LA PIOVRA VI
04,45.- TELEDIARIO-4
05,15.- DESPEDIDA Y CIERRE

La 2 TVE

07,00.- LA 2, NOTICIAS
09,10.- LOS DESAYUNOS DE RADIO 1
10,00.- PREGUNTAS Y RESPUESTAS
11,00.- TV EDUCATIVA. LA AVENTURA DEL SABER
12,30.- PINOCHO, AGENTE SECRETO
13,00.- PINNIC
15,00.- CIFRAS Y LETRAS
15,30.- GRANDES DOCUMENTALES
16,30.- TENDIDO CERO
17,00.- LA PELICULA DE LA TARDE
"Edison, el hombre"
Dirección: Clarence Brown
Intérpretes: Spencer Tracy, Rita Johnson.
19,00.- BARRIO SESAMO
19,30.- LOS INCURSORES
20,00.- LA 2. NOTICIAS
20,20.- INFORMATIVO TERRITORIAL
20,30.- ZONA ABC
21,00.- LINGO
21,30.- ESTUDIO ESTADIO
22,30.- ¡QUE GRANDE ES EL CINE!
"Matar un ruiseñor"
Dirección: Robert Mulligan
Intérpretes: Gregory Peck, Mary Badham.
02,00.- CINE CLUB. MUSICAL AMERICANO
"Abril en París"
Dirección: David Butler
Intérpretes: Doris Day, Ray Bolger
03,35.- DESPEDIDA Y CIERRE

Antena 3 Televisión

06,30.- TELE-N
07,00.- TRAS 3 TRIS
09,25.- AMADA BEATRIZ
10,10.- SANTA BARBARA
11,05.- MATINAL CINE
13,00.- BONANZA
14,00.- SALVADOS POR LA CAMPANA
14,30.- COSAS DE CASA
14,59.- NOTICIAS
15,35.- TELECINE
17,35.- CONTRAGOLPE
18,30.- EL COCHE FANTASTCO
19,25.- LOS SIMPSONS
20,00.- LOS MEJORES AÑOS
20,30.- A TODA PAGINA
21,00.- NOTICIAS
21,35.- INGENIO Y LOCURA
23,00.- MAS QUE PALABRAS
01,00.- NOTICIAS
01,30.- CINE
03,00.- TELEVENTA
04,30.- CINE MADRUGADA

Tele 5

05,45.- AVANCE PROGRAMACION
06,00.- LAS NOTICIAS TITULARES
07,25.- PEPEPOTAMO Y SOSO
07,45.- LOS PITUFOS
08,10.- CAMPAMENTO CANDY
08,35.- EL GATO CON BOTAS
09,00.- SUPERCAMPEONES
09,25.- INES DUARTE SECRETARIA
10,20.- LA TRAIDORA
11,05.- LAS NOTICIAS (Avance informativo)
11,10.- CINE CORAZON
"Pasaje al oeste"
Dirección: Lewis R. Foster
Intérpretes: John Payne, Dennis O'Keefe.
13,00.- ¿DE QUE PARTE ESTAS?
14,30.- LAS NOTICIAS (1a. edición)
15,00.- VEREDICTO
15,30.- CINE DE TARDE
"Corazón de cristal"
Dirección: Gill Bettman
Intérpretes: Tawny Kitaen, Lee Curreri.
17,30.- LAS NOTICIAS (Avance informativo)
17,35.- PATRULLA X
18,00.- POWER RANGERS
18,30.- TARZAN
19,00.- LA RULETA DE LA FORTUNA
19,30.- SU MEDIA NARANJA
20,30.- LAS NOTICIAS
21,00.- TELECUPON
21,10.- KARAOKE
21,30.- EXPEDIENTE X
23,15.- CINE
"Fórmula mortal"
Dirección: Lee Doo Yong
Intérpretes: Sam Jones, Linda Blair
01,00.- ENTRE HOY Y MAÑANA
01,30.- CANCION TRISTE DE HILL STREET
04,25.- NOVEDADES INCREIBLES
04,50.- HOOPERMAN

Canal +

08,05.- REDACCION. NOTICIAS
08,10.- ABC WORLD NEWS,
CON PETTER JENNINGS
08,35.- PLUSVALIA
09,00.- REDACCION. NOTICIAS
09,05.- BUENOS DIAS, BUENOS CLIPS
09,52.- REDACCION. NOTICIAS.
10,00.- CINE:
"De vuelta a casa, un viaje increible. /V.O./
11,22.- CINE:
"Sombras en la memoria"
13,30.- REDACCION. NOTICIAS
13,35.- LOS 40 PRINCIPALES
14,05.- TELESERIE. RADIO CINCINATTI
14,30.- MAS DEPORTE
15,00.- CINE:
"Recien nacido y ya coronado"
16,25.- CINE:
"Glória de la mañana"
17,58.- CINE:
"El país del agua"
19,35.- DIBUJOS ANIMADOS: Itsy Bitsy
20,00.- AVANCE. REDACCION
20,05.- EL DIA DESPUES
21,30.- REDACCION. NOTICIAS
21,54.- CONTRARRELOJ
22,00.- ESTRENO CANAL +:
"Ella nunca se niega"
23,40.- CINE
"Adios a mi concubina"
02,24.- CINE
"La increíble verdad"
03,51.- CINE:
"Critters 4"
05,22.- CINE:
"Profeta del mal"
06,50.- EL DIA DESPUES

José Luis Garci y sus invitados matarán al ruiseñor

Hasta el momento, el programa "¡Que grande es el cine!", que presenta todos los lunes en La 2 José Luis Garci, no ha defraudado en la elección de sus películas. Desde "El buscavidas", con la que se inició este programa, hasta la que se emite hoy, "Matar a un ruiseñor" todas son películas de un altísimo nivel artístico.

Gregory Peck realizó la mejor interpretación de su vida en "Matar a un ruiseñor", en el papel de un abogado que en la sociedad racista de Alabama, en plena era de la depresión, se ofrece a defender a un ciudadano de raza negra, acusado de haber violado a una joven, que le acusa.

Pero paralelamente a esta trama se desarrolla otra, la de los hijos del abogado que han materializado sus miedos y curiosidades infantiles en un viejo caserón, habitado por un hombre retrasado mental, papel que realizó Robert Duvall, en su primera interpretación en el cine.

PROGRAMACION DEL LUNES

Mañana

14,00.- Programación infantil:
Dibujos animados
14,10.- Así se hizo.
14,30.- Avance informativo: Con Fernando Hermoso
14,40.- Información deportiva: Con Carlos Martín Santoyo y Eva Calleja
15,00.- Despedida

Tarde

17.55.- Carta de ajuste
18,00.- Cine de tarde
Hoy: "EL ARQUERO DE SHERWOOD"
19,30.- Crónica y entrevistas del Palencia-Bermeo.
20,00 Resumen del Palencia b-Visontium de Regional Preferente. Invitado los jugadores Oscar López y Julio Guati.
Con Carlos Martín Santoyo
Invitado especial Alberto Moreno
20,30.- Informativo local
Repaso de las noticias generadas en nuestra capital y provincia durante la jornada, con Fernando Hermoso.
21.00.- Resumen del Eldana-Maristas de baloncesto.
Invitados los entrenadores Juan Luis y Cheli Medrano.
21,30.- Resumen del Balopal-Winmar de balonmano.
Invitados Roberto Infante y David Gallego
22.00.- Despedida y cierre.

TVP Televisión Palencia

M.C.D.2022

PRIMITIVA

Bote de 216 millones al no haber máximos acertantes

Madrid (EFE).- En el escrutinio del sorteo de Lotería Primitiva celebrado el sábado en Madrid no han aparecido acertantes de la máxima categoría, por lo que se genera un "bote" de 216.929.328 pesetas, informa el Organismo Nacional de Loterías y Apuestas del Estado.
De segunda categoría hay siete boletos que percibirán 6.411.704 pesetas, los 147 de tercera recibirán 610.639 pesetas, los 8.831 de cuarta cobrarán 14.400 pesetas y los 203.493 de quinta categoría, tres aciertos, están premiados con 1.323 pesetas.

QUINIELA

Un único acertante del Pleno al 15 consigue casi 433 millones

Madrid (EFE).- Un único acertante del pleno al 15 percibirá 432.692.880 pesetas mientras que no existe ningún otro acertante de catorce, cuando se lleva escrutado el 95 por ciento de los boletos.
Los veintiún acertantes de 13 recibiran 7.860.000 pesetas, los trescientos noventa y seis de 12 cobrarán 420.000 pesetas y los 4.698 de 11 recibirán 35.000 pesetas.

Quedó en libertad después de pagar una fianza de 8.000 dólares

El capitán del "Estai", acusado de pesca ilegal y resistencia a la autoridad

St. John (Terranova) (EFE).- El capitán del pesquero español "Estai", Enrique Dávila, fue acusado ayer fomalmente en el Juzgado Provincial de Saint John (Terranova) de cuatro cargos y quedó en libertad con una fianza de 8.000 dólares.

Dávila, que permaneció una hora en el juzgado local, fue acusado de un cargo de "pesca ilegal de especies protegidas" y tres cargos de resistencia a la autoridad.

Estos últimos se refieren a no detener la marcha del barco en el momento en que se le pidió que lo hiciera por patrulleras canadienses, destrucción de pruebas por cortar las redes y "obstrucción de un oficial en el ejercicio de sus funciones".

El juez provincial de Saint John impuso una fianza de 8.000 dólares (poco más de un millón de pesetas), tras lo cual Dávila quedó en libertad y regresó al pesquero, que está abarloado a la patrullera canadiense "Cape Roger".

Fuentes canadienses dijeron a EFE que Dávila deberá comparecer de nuevo ante el juez el próximo martes para serle comunicada la fecha del juicio en su contra por el incidente pesquero, tras lo cual podrá regresar a España.

El resto de la tripulación del pesquero pernoctó ayer en el barco y se espera que hoy, lunes, emprenda viaje de regreso a España.

Los cargos contra Dávila se hicieron en base a la llamada Acta de Protección de las Pesquerías Costeras, aprobada en 1994, y es la primera vez que se aplica desde entonces.

Esa ley contempla una multa máxima de 750.000 dólares canadienses, unos 535.000 dólares estadounidenses o 68 millones de pesetas, según dijeron las fuentes canadienses.

A diferencia de su tumultuosa llegada al juzgado, este vez Dávila fue trasladado en un vehículo con cuatro policías hasta el pesquero, situado a unos 80 metros del juzgado, que se encuentra en el mismo puerto, pese a que no había manifestantes que abuchearon al capitán español de camino al juzgado. Los abogados del Gobierno canadiense y de los pescadores negocian el futuro inmediato del pesquero, que podría ser confiscado por las autoridades o imponer una fuerte fianza para su liberación. El capitán del pesquero español "Estai", Enrique Dávila, fue conducido a las 17:05 locales (20:35 GMT) al Juzgado Provincial de Saint John entre empujones y abucheos de una treintena de personas.

Dávila, acompañado de una quincena de policías y los embajadores de la Unión Europea, recorrió a pie los 80 metros que separan el barco del juzgado, situado en el mismo puerto, mientras un reducido grupo de personas le abucheaban.

Una joven de unos 16 años lanzó un huevo al grupo, que se estrelló en el suelo sin alcanzar a nadie, y fue inmediatamente detenida por la policía. El pesquero español "Estai", que ayer llegó al puerto de Saint John de Terranova, tras su captura el pasado jueves por Canadá, afronta una fuerte multa y la confiscación de todo su cargamento. El pesquero español afronta una multa máxima de 750.000 dólares canadienses, unos 535.000 dólares estadounidenses o unos 68 millones de pesetas y la confiscación de toda su carga pesquera que podría ser subastada por las autoridades canadienses.

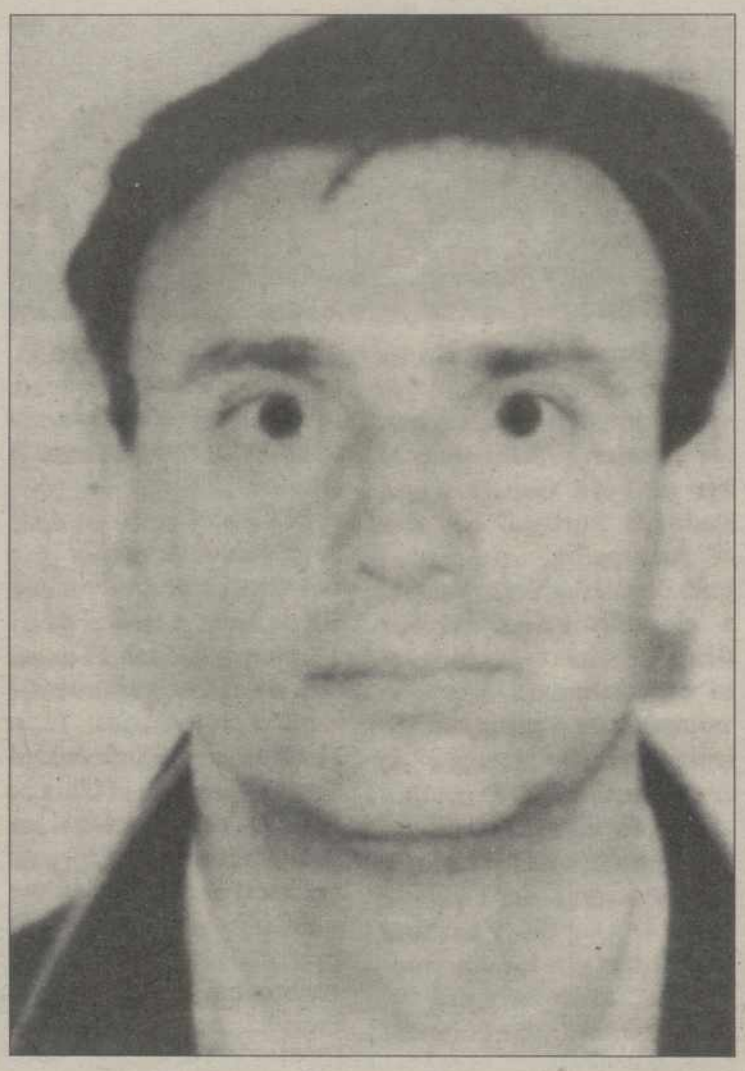

Enrique Dávila, capitán del buque "Estai"

La dirección responde duro a la primera sublevación de los bailarines del Bolshoi

Moscú (EFE).- Los directivos del Bolshoi contraatacaron con dureza al suspender en su empleo a los artistas que el pasado viernes se negaron a salir a escena en una sublevación sin precedentes en los tres siglos de Historia del teatro de la ópera y el ballet rusos.
Vladimir Kokonin, director general del teatro, anunció que los artistas rebeldes serán llevados a juicio por su acción, emprendida en solidaridad con Yuri Grigorovich, su coreógrafo, que el día antes había anunciado su dimisión.
Kokonin dijo a la prensa rusa que los artistas causaron al teatro pérdidas de 50 millones de rublos (unos 11.000 dólares), y advirtió que, si se repite una acción como la del viernes, se suspenderán todas las funciones del Bolshoi y los daños y perjuicios recaerán sobre los empleados rebeldes.
Una de las promotoras de la sublevación fue la esposa del coreógrafo, la bailarina Natalia Bessmertnova, que puede ser represaliada con el despido si los tribunales dan la razón a la directiva del Bolshoi.
Una docena de artistas que debían presentar el ballet "Romeo y Julieta" el viernes salieron al escenario, sin sus trajes de faena, para anunciar al público que esa noche nadie bailaría.
El público quedó anonadado y abandonó la sala sin decir una palabra, aseguraron, indignados, a EFE unos estadounidenses que iban al mítico Bolshoi por primera vez en su vida.

Ganó 6,5 millones de dólares en 1994

Cindy Crawford, la modelo mejor pagada del mundo

Nueva York (EFE).- La norteamericana Cindy Crawford es la modelo mejor pagada del mundo, seguida de la alemana Claudia Schiffer y de la también estadounidense Christy Turlington, informa la revista económica "Forbes" en su último número, publicado ayer.

Crawford, de 28 años, ganó 6,5 millones de dólares en 1994 con su empresa "Crawdaddy", que gestiona todas sus actividades.

La modelo obtuvo sus principales ingresos de los anuncios de Pepsi-Cola, el programa de televisión "House of Style", que ella misma presenta en la cadena MTV, y de su contrato con la marca de cosméticos Revlon.

"Forbes" señala que las modelos internacionales se han convertido en un fenómeno que se extiende más allá de las pasarelas de moda o las revistas femeninas.

"Igual que los deportistas profesionales, están aprovechando su fama para crear sus propios productos y prestar su imagen a las empresas por unas tarifas que generaciones anteriores de modelos no hubieran podido soñar", dice la revista.

"Forbes" calcula que las grandes modelos internacionales cobran una media de 15.000 dólares diarios por el rodaje de un anuncio publicitario, una sesión fotográfica o el pase de una colección de modas.

La lista de las "top models" mejor pagadas en 1994, según "Forbes", es la siguiente:

1.- Cindy Crawford (EEUU): 6,5 millones de dólares
2.- Claudia Schiffer (Alemania): 5,3 millones
3.- Christy Turlington (EEUU): 4,8 millones
4.- Linda Evangelista (Canadá): 3 millones
5.- Elle Macpherson (Australia) 3 millones
6.- Niki Taylor (EEUU): 2,4 millones
7.- Isabella Rossellini (Italia): 2,3 millones
8.- Kate Moss (Gran Bretaña): 2,2 millones
9.- Naomi Campbell (Gran Bretaña): 2,1 millones
10.- Bridget Hall (EEUU): 2 millones.

M.C.D.2022